INFORME ANUAL DE ACTIVIDADES

DEL TRIBUNAL ESTATAL ELECTORAL
DEL ESTADO DE SONORA

2025

www.teesonora.org.mx

Presentación

El Tribunal Estatal Electoral de Sonora (TEES), como máxima autoridad jurisdiccional en materia electoral y de procesos de participación ciudadana, garantiza que todos los actos, acuerdos, omisiones y resoluciones de las autoridades electorales se sujeten, según corresponda, a los principios de constitucionalidad y de legalidad.

Para tal fin, funciona de manera permanente ejerciendo sus facultades exclusivas de substanciación y resolución, en única instancia, de todos los medios de impugnación que establece la Ley de Instituciones y Procedimientos Electorales para el Estado de Sonora, así como la resolución de los procedimientos sancionadores tanto ordinarios como en materia de violencia política contra las mujeres en razón de género, así como los juicios orales sancionadores, en los términos que establezca la ley.

En 2025 se realizó por primera vez en la historia de nuestro país y de nuestro estado, un proceso electoral extraordinario local para la elección de diversos cargos del Poder Judicial Local.[1] Este inédito proceso el Tribunal Estatal Electoral lo concluyó con éxito, al haber sido resueltos en tiempo y forma, los distintos medios de impugnación y asuntos del régimen sancionador que fueron puestos de conocimiento ante esta instancia jurisdiccional, garantizando con ello, la impartición de justicia electoral y brindando certeza jurídica al mandato realizado por la ciudadanía en las urnas.

Este Informe Anual de Actividades 2025 refleja el desempeño de nuestra función constitucional de impartir justicia en el ámbito electoral a la ciudadanía sonorense. De igual forma, este documento se hace de conocimiento público, como un acto de transparencia y de rendición de cuentas por parte de esta institución, así como en cumplimiento a las leyes aplicables.

En este informe se encontrarán las actividades realizadas en alineación con el Programa de Gestión Institucional 2023-2025, el Programa Anual de Trabajo 2025, así como con el Programa Operativo Anual correspondiente. En este sentido, el compromiso de la institución es eficientizar la administración de los recursos humanos, materiales y financieros a través de su óptima utilización, fortaleciendo las capacidades institucionales en materia de transparencia, fiscalización, rendición de cuentas y control interno y, principalmente en la impartición de justicia electoral a favor de la ciudadanía.

Hermosillo, Sonora. Al mes de febrero de 2026.

[1] De conformidad con las reformas constitucional y legal en materia de elección del poder judicial, publicadas el 30 de diciembre de 2024 y el 15 de enero de 2025, respectivamente, en el Boletín Oficial del Gobierno del Estado de Sonora, consultables en: https://boletinoficial.sonora.gob.mx/images/boletines/2024/12/2024CCXIV53I.pdf y https://boletinoficial.sonora.gob.mx/images/boletines/2025/01/EE15012025.pdf

Tel. 6622 13 51 39 y 6622 13 53 96 contacto@teesonora.org.mx
Carlos Ortiz #35 esquina con Avenida Veracruz, Colonia Country Club.
C.P. 83010, Hermosillo, Sonora

Misión

Contribuir al desarrollo democrático y a la estabilidad política de la entidad, a través de la impartición de justicia electoral conforme a los principios rectores constitucionales de legalidad, imparcialidad, certeza, objetividad, independencia, máxima publicidad, probidad y paridad, que garantice a la ciudadanía sonorense el acceso, goce y ejercicio efectivo de los derechos políticos electorales.

Visión

Ser una instancia judicial electoral reconocida por su capacidad institucional para resolver pronta y expeditamente los conflictos que surjan de los comicios, la competencia electoral, los procesos de participación ciudadana y, en general, para garantizar el acceso a la justicia, así como el goce y ejercicio efectivo de los derechos político-electorales de la ciudadanía sonorense en apego a los principios rectores de la función electoral.

Tel. 6622 13 51 39 y 6622 13 53 96 contacto@teesonora.org.mx
Carlos Ortiz #35 esquina con Avenida Veracruz, Colonia Country Club.
C.P. 83010, Hermosillo, Sonora

Contenido

Presentación 2
1. Introducción 5
2. Contexto institucional 7
3. Gestión sustantiva y adjetiva del TEES 8
3.1. Gestión Jurisdiccional 8
3.1.1. Acciones en materia jurisdiccional 8
3.1.2. Gestión administrativa de soporte al área jurisdiccional 21
3.2 Gestión Administrativa 29
3.2.1. Acciones interinstitucionales y de vinculación con la sociedad 29
3.2.2. Acciones en materia de igualdad de género 46
3.2.3. Acciones en materia de transparencia 71
3.2.4. Acciones de la administración general 79
3.2.4.1. Contabilidad 79
3.2.4.2. Recursos Humanos 81
3.2.4.3. Recursos Materiales 82
3.2.5. Acciones de planeación 83
3.2.6. Acciones en materia de difusión y comunicación 85
3.2.7. Acciones de informática 100
4. Seguimiento del desempeño institucional 102
Glosario 105

Tel. 6622 13 51 39 y 6622 13 53 96 contacto@teesonora.org.mx
Carlos Ortiz #35 esquina con Avenida Veracruz, Colonia Country Club.
C.P. 83010, Hermosillo, Sonora

1. Introducción

El Tribunal Estatal Electoral de Sonora (TEES) es un órgano constitucional autónomo responsable de impartir justicia electoral en el estado. En los últimos años, la gestión del Tribunal se ha caracterizado por la austeridad y la transparencia en el ejercicio del gasto. En el Programa de Gestión Institucional 2023-2025 se establecieron las estrategias para fortalecer la función sustantiva de la institución, consistente en la impartición de justicia en materia electoral y de participación ciudadana, en beneficio de la población sonorense.

En el mes de diciembre de 2024, concluyó el cargo del entonces Magistrado Leopoldo González Allard, de ahí que, del periodo del mes de enero al día 08 de abril de 2025, el pleno de este Tribunal estuvo integrado por la Magistrada por Ministerio de le Ley, Adilene Montoya Castillo, el Secretario General por Ministerio de Ley habilitado en actuaciones plenarias con funciones de Magistrado, Héctor Sigifredo II Cruz Íñiguez, y el entonces Magistrado Presidente, Vladimir Gómez Anduro;[2] lo anterior, en tanto el Senado de la República realizaba la designación para las dos magistraturas vacantes y la correspondiente toma de protesta, la cual, ocurrió el 09 de abril de 2025, por lo que, a partir de dicha fecha, el pleno se integró de la siguiente manera:

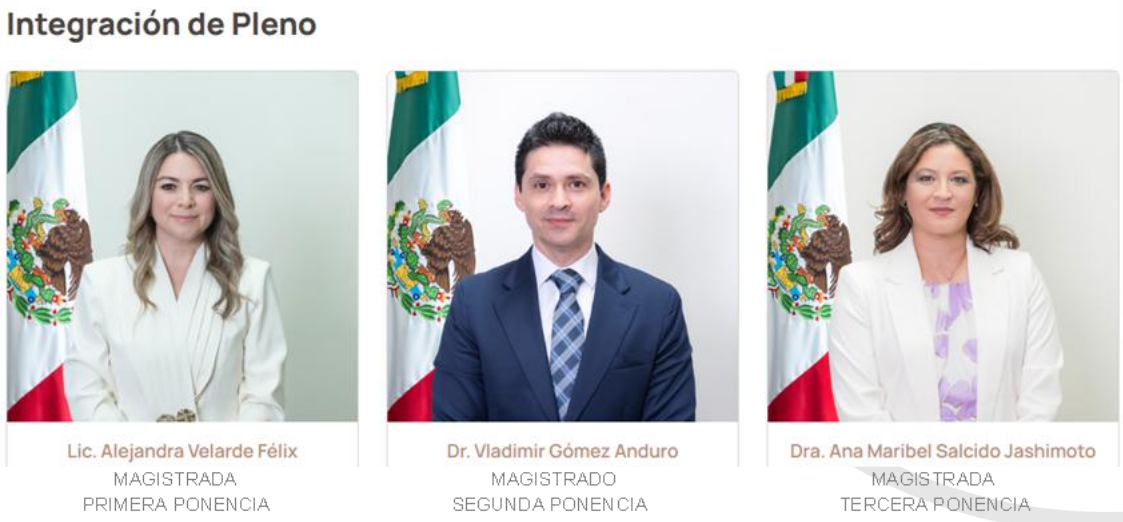

[2] Cabe precisar que el periodo de gestión como Presidente de este Tribunal concluyó el 31 de diciembre de 2025 y la subsecuente designación como Presidenta de la Magistrada Alejandra Velarde Félix, el 05 de enero de 2026, como consta en Acta de Sesión Administrativa, celebrada por el Pleno del TEES en dicha fecha (https://www.teesonora.org.mx/docs/avisos/2026/01/05/ACTA-DE-PLENO-05012026.pdf; https://www.teesonora.org.mx/docs/estrados/2026/01/08/CNE080126.pdf; https://boletinoficial.sonora.gob.mx/boletin.php?id=128).

Tel. 6622 13 51 39 y 6622 13 53 96 contacto@teesonora.org.mx
Carlos Ortiz #35 esquina con Avenida Veracruz, Colonia Country Club.
C.P. 83010, Hermosillo, Sonora

Ahora bien, en el presente informe se describen las principales acciones realizadas por el TEES en el ejercicio fiscal 2025, así como los logros alcanzados. El Informe de Actividades se conforma por cinco apartados. En el primero, se encuentra la Introducción. En tanto que, en el segundo, se presenta un análisis del contexto institucional.

En el tercer apartado, se presentan las principales acciones realizadas para mejorar el desempeño institucional de las funciones sustantiva y adjetiva, así como para atender las oportunidades de mejora detectadas. En un primer subapartado se describen los resultados en materia jurisdiccional. En un segundo subapartado se desglosan las actividades realizadas en la gestión administrativa, tanto por las unidades adscritas a Presidencia como por las de la Coordinación General de Administración.

En el cuarto apartado, denominado “Seguimiento y Evaluación”, se presenta el avance de las metas que se encuentran en el Programa de Gestión Institucional (PGI) 2023-2025, en la Matriz de Indicadores de Resultados (MIR) y el Programa Operativo Anual (POA).

De los 13 indicadores del PGI, con los que se cuenta con información disponible para el año 2025, en 10 de éstos el resultado es superior al del año 2024. Destacándose que, de los indicadores que miden el desempeño de la función sustantiva del Tribunal, el “Promedio de días en los que se tramita la admisión de los medios de impugnación” se redujo de 12.7 a 11.30 días; mientras que también se redujo de 1.95 en 2023 a 1 día el “Promedio de días en los que se dicta auto de recepción de los medios de impugnación sometidos a consideración del Tribunal”.

Respecto a los indicadores de la MIR 2025 y del POA, ésta se conformó por una batería en su conjunto de 17 indicadores, en 15 se cumplió con la meta, mientras que, en los 2 restantes, en uno el desempeño fue del 80%, y en el otro del 93%.

Finalmente, en el quinto apartado, se encuentra el Glosario, con la descripción de los términos utilizados en el presente informe.

Tel. 6622 13 51 39 y 6622 13 53 96 contacto@teesonora.org.mx
Carlos Ortiz #35 esquina con Avenida Veracruz, Colonia Country Club.
C.P. 83010, Hermosillo, Sonora

2. Contexto institucional

El Tribunal Estatal Electoral de Sonora tiene el encargo de resolver todas las demandas y denuncias presentadas en materia electoral (administrativa) y de participación ciudadana en el estado. En este sentido, Magistrados y Magistradas tienen la responsabilidad de estudiar y analizar las constancias de los expedientes correspondientes y, en su momento, emitir una resolución apegada a lo estipulado en el marco jurídico que rige sus atribuciones, buscando con ello garantizar los derechos políticos-electorales de la ciudadanía, la legalidad y constitucionalidad de los actos de las autoridades responsables en la materia, así como el cumplimiento de las leyes aplicables

De esta manera, las actividades que se desarrollan en el interior del Tribunal Estatal Electoral de Sonora son fundamentales para garantizar la vigencia de los principios rectores de la función electoral y para la consolidación de un estado democrático. En este sentido, se trabaja para mejorar los procesos que desarrollan las distintas áreas que lo conforman, buscando fortalecer las capacidades institucionales mediante acciones enfocadas a optimizar el uso de los recursos humanos, materiales y financieros; fomentando la transparencia y la rendición de cuentas con el objetivo de incrementar la confianza ciudadana.

La función sustantiva del Tribunal tiene como finalidad el cumplimiento del mandato constitucional de la institución, consistente en la impartición de justicia en materia electoral y de participación ciudadana en el estado de Sonora; mientras que la función adjetiva, tiene como fin llevar a cabo una buena gestión de los recursos humanos, materiales, tecnológicos y financieros de la institución.

Al respecto, en la revisión de indicadores mediante los cuales se evalúa la eficacia de los entes públicos el Tribunal ha obtenido desempeños positivos.

Tel. 6622 13 51 39 y 6622 13 53 96 contacto@teesonora.org.mx
Carlos Ortiz #35 esquina con Avenida Veracruz, Colonia Country Club.
C.P. 83010, Hermosillo, Sonora

3. Gestión sustantiva y adjetiva del TEES

3.1. Gestión Jurisdiccional

Como se expondrá más adelante, la actividad jurisdiccional del Tribunal se caracteriza por un notable incremento durante año electoral, para bajar durante los años sin proceso electoral. Este comportamiento cíclico, impacta directamente en los resultados de algunos indicadores que miden el desempeño de la institución. Por ello, es relevante implementar estrategias de trabajo para atender en su totalidad y dentro de los plazos establecidos en la normatividad, cada uno de los medios de impugnación, juicios y procedimientos sancionadores locales interpuestos por la ciudadanía sonorense.

Durante el año que se informa, se llevaron a cabo diversas acciones orientadas a cumplir los objetivos y metas establecidos tanto en el Programa Anual de Trabajo, como en los indicadores definidos en la Matriz de Indicadores de Resultados (MIR) y en el Programa Operativo Anual. Todos estos instrumentos se encuentran alineados con el Programa de Gestión Institucional.

3.1.1. Acciones en materia jurisdiccional

La **Secretaría General** apoya en las tareas sustanciales del Tribunal, realizando acciones de carácter técnico jurídico, facilitando el cumplimiento de las facultades constitucionales que tiene conferidas este Órgano Jurisdiccional.

Entre las atribuciones de la Secretaría General se encuentran dar fe de las actuaciones del Pleno, además de recibir y dar trámite a los medios de impugnación, juicios y procedimientos sancionadores, elaborar proyectos de acuerdos, notificar las determinaciones del Pleno, así como desarrollar todas aquellas actividades que le son conferidas en la normatividad vigente.

Tel. 6622 13 51 39 y 6622 13 53 96 contacto@teesonora.org.mx
Carlos Ortiz #35 esquina con Avenida Veracruz, Colonia Country Club.
C.P. 83010, Hermosillo, Sonora

En ejercicio de dichas atribuciones, a manera de resumen, se informa que se elaboró lo siguiente:

- **466** Proyectos de Acuerdo.
- **186** Listas de Acuerdos.[3]
- **23** Actas de las Sesiones Públicas del Pleno.[4]
- **23** Versiones estenográficas de las Sesiones Públicas del Pleno.[5]
- **230** Publicaciones en estrados físicos y electrónicos.[6]
- **8** Actas de Audiencias de Alegatos en PSVG y JOS.
- **547** Oficios.
- **740** Cédulas de Notificaciones; para las cuales se realizaron 30 salidas de la ciudad.
- **69** Citatorios.
- **5** Actas circunstanciadas de inspecciones.
- **18** Trámites de publicitación de los medios de impugnación presentados en contra de los actos, acuerdos o resoluciones tomados por el Tribunal.[7]
- **21** Respuestas a solicitudes de información.

[3] Consultables en: https://www.teesonora.org.mx/informacion/listas-de-acuerdos-2025
[4] Consultables en: https://www.teesonora.org.mx/informacion/sesiones-publicas-2025
[5] Consultables en: https://www.teesonora.org.mx/informacion/sesiones-publicas-2025
[6] Consultables en: https://www.teesonora.org.mx/informacion/estrados-electronicos-2025
[7] Consultables en: https://www.teesonora.org.mx/informacion/estrados-electronicos-2025

Tel. 6622 13 51 39 y 6622 13 53 96 contacto@teesonora.org.mx
Carlos Ortiz #35 esquina con Avenida Veracruz, Colonia Country Club.
C.P. 83010, Hermosillo, Sonora

En la siguiente tabla, se compara una muestra relativa a los documentos generados por la Secretaría General, en el periodo 2023-2025.

Tabla 1. Comparativos de algunos documentos generados por la Secretaría General en el periodo 2023-2025

Documentos	Cantidad		
	2023	2024	2025
Listas de Acuerdos	170	256	186
Actas de sesiones del Pleno	19	36	23
Cédulas de Notificaciones	388	1642	740
Citatorios	27	205	69
Razones de notificación	415	1302	411
Actas de Inspecciones	12	29	5
Total	**1031**	**3470**	**1434**

Fuente: Secretaría General del TEES.

Como puede advertirse, la cantidad de documentos generados en 2023 es menor respecto a la de los años 2024 y 2025, lo cual obedece principalmente a que, en los últimos dos años, se celebraron procesos electorales, ordinario (diputaciones locales y ayuntamientos) y extraordinario (personas juzgadoras locales), respectivamente.

Tel. 6622 13 51 39 y 6622 13 53 96 contacto@teesonora.org.mx
Carlos Ortiz #35 esquina con Avenida Veracruz, Colonia Country Club.
C.P. 83010, Hermosillo, Sonora

Durante 2025, se atendieron en tiempo y forma 50 medios de impugnación, 2 cuadernos incidentales y 6 asuntos del régimen sancionador. Asimismo, también se realizaron actuaciones en 6 medios de impugnación y 5 asuntos del régimen sancionador, relativos a expedientes registrados en años previos (1 del 2022 -*PSVG*, 1 del 2023 -*PSVG*, y 9 de 2024 -*1 RA, 5 JDC y 3 PSVG*), pero que les que recayó sentencia o acuerdo plenario en el año que se informa. Para atender un total de 69 expedientes.

En la siguiente tabla se encuentra un detallado de los tipos de asuntos atendidos, los cuales pueden corresponder a medios de impugnación, al régimen sancionador o incidentes, y desglosándose la cantidad recibida y tramitada por trimestre durante el 2025.

Tabla 2. Asuntos recibidos y tramitados en tiempo y forma, por trimestres del 2025

Tipo de asuntos	I	II	III	IV	Total	%
Juicio Electoral para la Elección de Personas Juzgadoras (JEEPJ)	0	0	0	0	0	0
Juicio Electoral (JE)	0	0	0	0	0	0
Juicio para la protección de los derechos político-electorales de la ciudadanía (JDC)	15	14	11	6	46	66.66
Recurso de Apelación (RA)	4	1	0	1	6	8.70
Recurso de Reconsideración (REC)	0	0	0	0	0	0
Recurso de Queja (RQ)	0	0	4	0	4	5.80
Juicio Oral Sancionador (JOS)	0	1	0	0	1	1.45
Procedimiento Ordinario Sancionador (POS)	0	0	1	1	2	2.90
Procedimiento Sancionador de Violencia Política contra las Mujeres en Razón de Género (PSVG)	3	3	1	1	8	11.59
Incidentes de In/ejecución/ in/cumplimiento de Sentencia	2	0	0	0	2	2.90
Total	**24**	**19**	**17**	**9**	**69**	**100**

Fuente: Secretaría General del TEES.

Tel. 6622 13 51 39 y 6622 13 53 96 contacto@teesonora.org.mx
Carlos Ortiz #35 esquina con Avenida Veracruz, Colonia Country Club.
C.P. 83010, Hermosillo, Sonora

Gráfica 1. Asuntos recibidos y tramitados en tiempo y forma en 2025

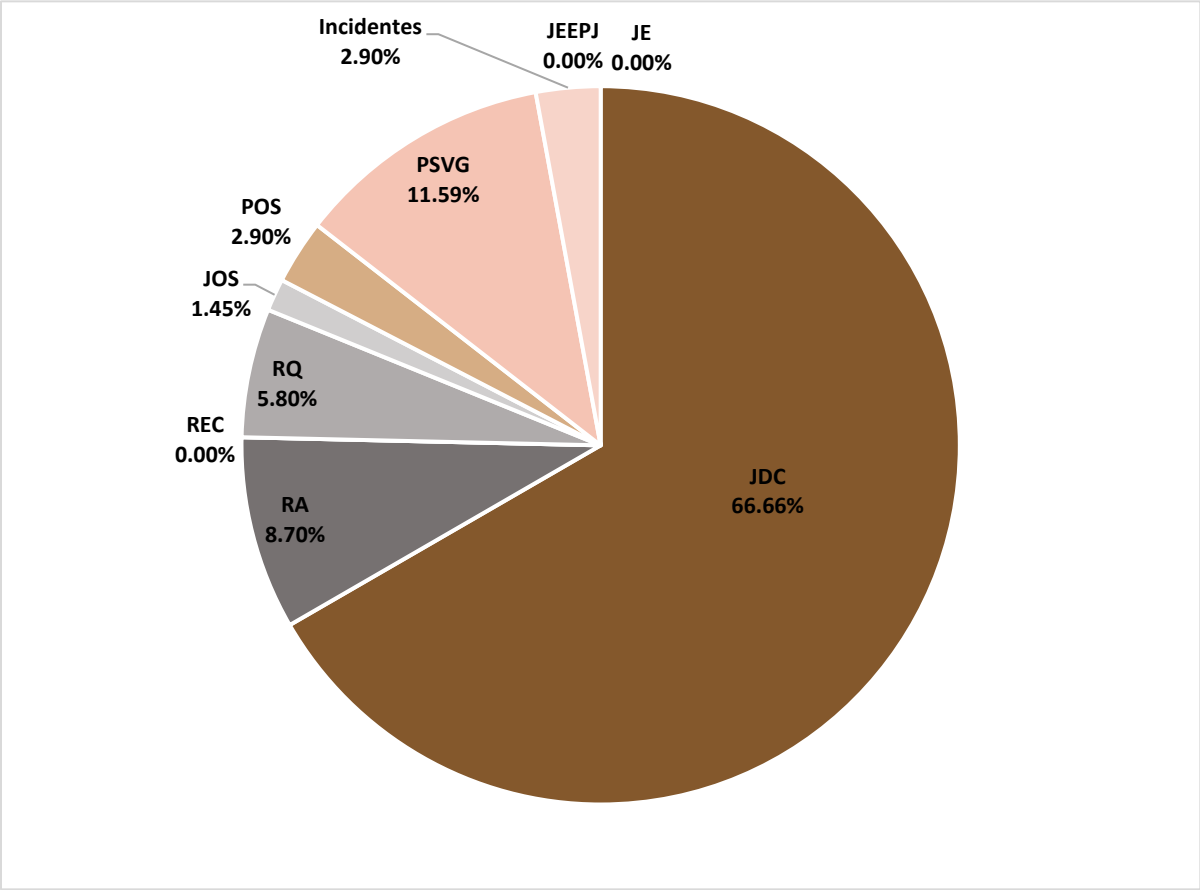

Fuente: Secretaría General del TEES.

En la gráfica anterior se observa que el 66.66% correspondieron a Juicios para la Protección de los Derechos Políticos Electorales de la Ciudadanía. En segundo lugar, los Procedimientos Sancionadores de Violencia Política contra las Mujeres en Razón de Género, con el 11.59%, seguido de los Recursos de Apelación, con el 8.7%.

Tel. 6622 13 51 39 y 6622 13 53 96 contacto@teesonora.org.mx
Carlos Ortiz #35 esquina con Avenida Veracruz, Colonia Country Club.
C.P. 83010, Hermosillo, Sonora

La **Oficialía de Partes** representa el primer contacto de este Tribunal con la ciudadanía, partidos políticos, personas servidoras públicas de los organismos administrativos electorales locales. Asimismo, se encarga de la recepción de la correspondencia y solicitudes, con respecto a la actividad jurisdiccional que se desarrolla en el TEES.

Tabla 3. Documentos recibidos por Oficialía de Partes en 2025, por tipo

Tipo de documento	Cantidad	Porcentaje
Promociones	342	57%
Oficios	181	30%
Correspondencia	78	13%
Total	**601**	**100%**

Fuente: Libro de registros de Oficialía de Partes de la Secretaría General del TEES.

De la tabla anterior se puede advertir que, de los 601 documentos recibidos en 2025, el 57% corresponden a Promociones en medios de impugnación, juicios y procedimientos sancionadores; en segundo lugar, con el 30%, a Oficios diversos dirigidos al TEES y, por último, con un 13%, la Correspondencia; por lo que, la gran mayoría de los documentos recibidos, son los relacionados con los asuntos jurisdiccionales de competencia de este Tribunal.

La **Actuaría**, es una de las piezas principales en la cadena de seguimiento de los diferentes asuntos que se ventilan en el TEES. En el período que se informa, se generaron un total de 1,642 notificaciones, como puede apreciarse en la siguiente tabla.

Tabla 4. Notificaciones realizadas en 2025, por tipo

Tipo de notificación	Cantidad	Porcentaje
Personales	427	26%
Personal por estrado	179	11%
Personal por correo	105	6%
Estrados	386	24%
Citatorios	205	12%
Oficios	340	21%
Total	**1642**	**100%**

Fuente: Secretaría General del TEES.

Tel. 6622 13 51 39 y 6622 13 53 96 contacto@teesonora.org.mx
Carlos Ortiz #35 esquina con Avenida Veracruz, Colonia Country Club.
C.P. 83010, Hermosillo, Sonora

El **Pleno del TEES**, con apoyo del personal jurisdiccional de sus ponencias (***coordinaciones de ponencias y secretariado proyectista***), estudian, analizan, dialogan, elaboran y proponen proyectos, para finalmente debatirlos y votarlos, ya sea a favor o en contra, para la emisión colegiada de resoluciones.

Durante 2025, el TEES dictó un total de 58 resoluciones. Cabe aclarar que, de éstas, 13 correspondieron a expedientes de 2024, 1 de 2023 y 1 del 2022. Por otro lado, hubo 7 casos en donde se resolvieron expedientes acumulados y 51 que se resolvieron de manera individual.

Tabla 5. Sentido de las resoluciones emitidas en 2025

Sentido de la resolución	Cantidad	Porcentaje
Confirma	7	12%
Revoca	10	17%
Modifica	1	2%
Sobresee	0	0%
Desecha / Improcedente	22	38%
Inexistente (infracción o alguna omisión)	7	12%
Existente (infracción o alguna omisión)	5	8%
Reponer procedimiento	4	7%
Fundado Cuadernillo Incidental	1	2%
Se ordena trámite de Ley	1	2%
Total	**58**	**100%**

Fuente: Secretaría General del TEES.

Como se expone en la tabla, se destaca que, el mayor porcentaje correspondió a Desechamientos/ Improcedencias con un 38%, en tanto que el 17% a revocaciones de los actos impugnados.

Las versiones públicas de estas sentencias se encuentran para consulta en la página oficial de este Órgano Jurisdiccional, en el apartado de resoluciones, así como en el relativo a los estrados electrónicos, cumpliendo así con el principio de Máxima Publicidad, que rige en materia electoral.[8]

[8] Resoluciones: https://www.teesonora.org.mx/informacion/resoluciones-2025
Estrados electrónicos: https://www.teesonora.org.mx/informacion/estrados-electronicos-2025

Tel. 6622 13 51 39 y 6622 13 53 96 contacto@teesonora.org.mx
Carlos Ortiz #35 esquina con Avenida Veracruz, Colonia Country Club.
C.P. 83010, Hermosillo, Sonora

Del total de resoluciones emitidas por el Tribunal, 8 fueron impugnadas ante la Sala Regional Guadalajara y 2 ante la Sala Superior del Tribunal Electoral del Poder Judicial de la Federación; es decir, solo se recurrió el 17.24% de éstas. En la siguiente tabla, se muestra el sentido de las resoluciones federales emitidas al respecto.

Tabla 6. Sentido de resoluciones federales respecto a resoluciones del TEES que fueron impugnadas en 2025

Sentido de la resolución	Cantidad	Porcentaje
Confirma/Desestima/Sobresee	9	90 %
Revoca parcialmente	1	10 %
Total de resoluciones	10	100%

Fuente: Secretaría General del TEES.

Gráfica 2. Sentido de resoluciones federales respecto a resoluciones del TEES que fueron impugnadas en 2025

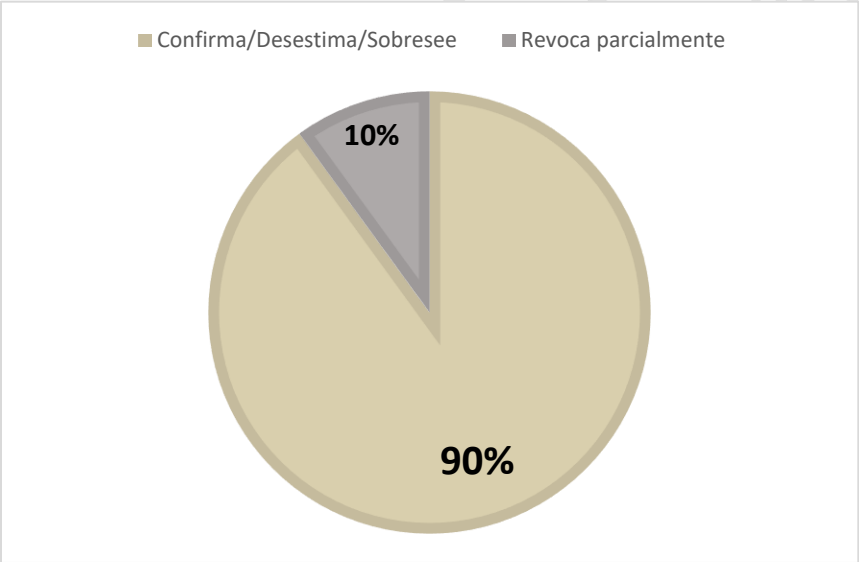

Fuente: Secretaría General del TEES.

Tel. 6622 13 51 39 y 6622 13 53 96 contacto@teesonora.org.mx
Carlos Ortiz #35 esquina con Avenida Veracruz, Colonia Country Club.
C.P. 83010, Hermosillo, Sonora

Conforme a la gráfica anterior, el 90% de las resoluciones impugnadas fueron confirmadas (y/o cuya impugnación fue sobreseída o desestimada) por el Tribunal Electoral del Poder Judicial de la Federación, lo que significa que, en el **98.28 %** de las resoluciones, se mantiene el sentido de la resolución en los términos dictados por este Tribunal.

En la siguiente tabla, se puede apreciar que, como parte de la labor plenaria desarrollada en materia jurisdiccional, conforme con la carga de trabajo, los términos y plazos legales de resolución en lo local, se celebraron 23 sesiones públicas de resolución, respecto de los medios de impugnación, juicios y procedimientos sancionadores anteriormente referidos.

Tabla 7. Relación de fechas de sesiones públicas celebradas en 2025

Mes	Día	Cantidad
Enero	22	2
	29	
Febrero	07	3
	17	
	21	
Marzo	03	3
	11	
	31	
Abril	02	2
	08	
Mayo	08	4
	09	
	23	
	30	
Junio	11	2
	12	
Julio	31	1
Septiembre	01	2
	09	
Octubre	07	2
	09	
Noviembre	21	1
Diciembre	12	1
Total		**23**

Fuente: Secretaría General del TEES.

Todas estas sesiones, pueden ser consultadas a través de la página de este Tribunal, en la siguiente dirección: https://www.teesonora.org.mx/informacion/sesiones-publicas-2025

Tel. 6622 13 51 39 y 6622 13 53 96 contacto@teesonora.org.mx
Carlos Ortiz #35 esquina con Avenida Veracruz, Colonia Country Club.
C.P. 83010, Hermosillo, Sonora

Dentro de lo ya expuesto, se encuentran los asuntos que conoció y resolvió este Tribunal relacionados con el ***Proceso Electoral Extraordinario Local 2025 de personas juzgadoras*** (PEEL 2025); a continuación, se detallan algunos datos relevantes.

De acuerdo con la siguiente tabla y gráfica, del total de las 58 resoluciones emitidas en 2025, el 84% correspondieron a asuntos no relacionados con el PEEL 2025, en tanto que, el 16% a asuntos que sí tenían relación, como vemos una notable minoría.

Tabla 8. Resoluciones según su relación con el PEEL 2025

Resoluciones frente al PEEL 2025	***Cantidad***	***Porcentaje***
Relacionadas	9	16%
No relacionadas	49	84%
Total	58	100%

Fuente: Secretaría General.

Gráfica 3. Resoluciones según su relación con el PEEL 2025

Fuente: Secretaría General.

Tel. 6622 13 51 39 y 6622 13 53 96 contacto@teesonora.org.mx
Carlos Ortiz #35 esquina con Avenida Veracruz, Colonia Country Club.
C.P. 83010, Hermosillo, Sonora

De las 9 resoluciones relacionadas con el PEEL 2025, el 44.44% correspondió a Juicios para la protección de los Derechos político electorales de la Ciudadanía (JDC), en un mismo porcentaje a Recursos de Quejas (RQ), y solo el 11.11% a Juicios Orales Sancionadores (JOS), como puede advertirse en las siguiente tabla y gráfica.

Tabla 9. Resoluciones relacionadas con el PEEL 2025, por tipos

Tipo de asuntos resueltos	*Cantidad*	*Porcentaje*
JDC	4	44.44%
RQ	4	44.44%
JOS	1	11.11%
Total	9	100%

Fuente: Secretaría General.

Gráfica 4. Resoluciones relacionadas con el PEEL 2025, por tipos

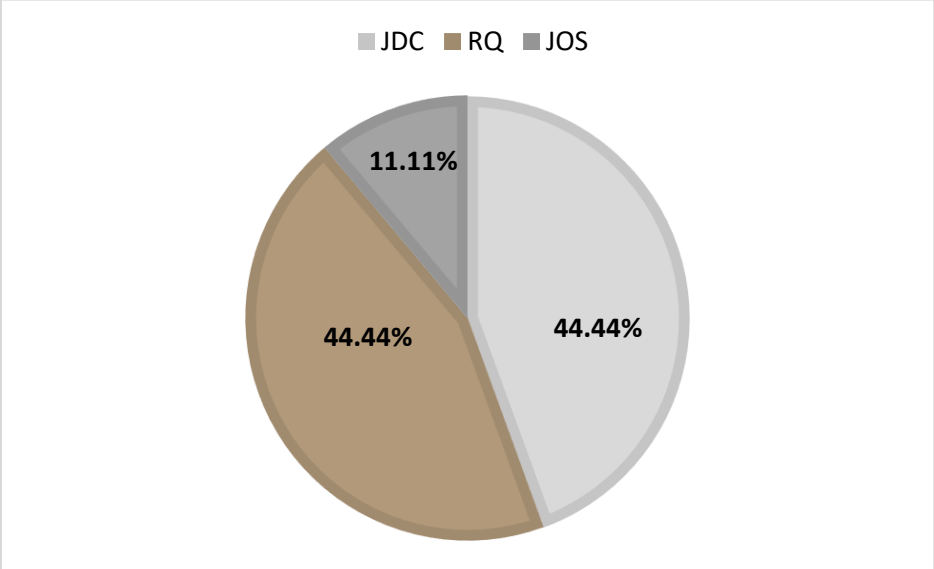

Fuente: Secretaría General.

Tel. 6622 13 51 39 y 6622 13 53 96 contacto@teesonora.org.mx
Carlos Ortiz #35 esquina con Avenida Veracruz, Colonia Country Club.
C.P. 83010, Hermosillo, Sonora

Respecto de dichas resoluciones, es decir, las relacionadas con el PEEL 2025, el 89% no fueron impugnadas ante la instancia federal, mientras que el 11% sí lo fue, lo que significa que el porcentaje de recurribilidad fue bajo, como se muestra en la tabla y gráfica siguiente.

Tabla 10. Recurribilidad de resoluciones relacionadas con el PEEL 2025

Resoluciones relacionadas con el PEEL 2025	**Cantidad**	**Porcentaje**
No impugnadas	8	89%
Impugnadas	1	11%
Total	9	100%

Fuente: Secretaría General.

Gráfica 5. Recurribilidad de resoluciones relacionadas con el PEEL 2025

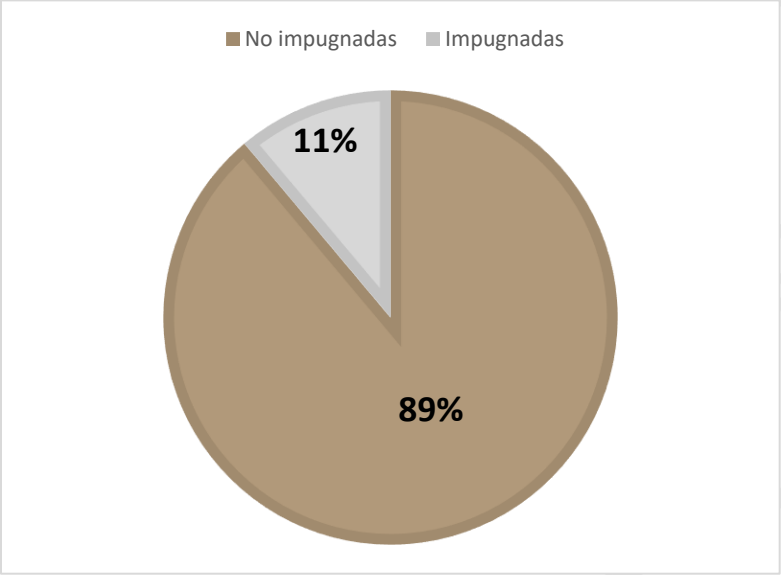

Fuente: Secretaría General.

Cabe precisar que, la única resolución de las relacionadas con el PEEL 2025 que fue impugnada, resultó confirmada por la Sala Superior del Tribunal Electoral del Poder Judicial de la Federación; de manera que, el **100%** de las resoluciones de este tipo se mantuvieron firmes.

Tel. 6622 13 51 39 y 6622 13 53 96 contacto@teesonora.org.mx
Carlos Ortiz #35 esquina con Avenida Veracruz, Colonia Country Club.
C.P. 83010, Hermosillo, Sonora

Finalmente, respecto a los **indicadores más relevantes de la actividad jurisdiccional**, tales como: *porcentaje de asuntos atendidos en tiempo y forma, promedio de días para el análisis de los requisitos de admisibilidad de los medios de impugnación, promedio de días para la resolución de los asuntos, así como el promedio de días en los que causaron estado*; es importante exponer que en 2025 arrojaron los resultados contenidos en la siguiente figura:

Figura 1. Indicadores más relevantes de la actividad jurisdiccional:

- Porcentaje de medios de impugnación, juicios orales y procedimientos sancionadores atendidos en tiempo y forma: **100%.**
- Promedio de días en los que se admitieron los medios de impugnación: **11.30 días.**
- Promedio de días de resolución de los medios de impugnación, juicios orales y procedimientos sancionadores: **11.81 días**.
- Promedio de días en los que se declaró durante este ejercicio que los asuntos han causado estado, considerando tanto aquellos registrados en este año, como de previos: **133.6 días.**

Tel. 6622 13 51 39 y 6622 13 53 96 contacto@teesonora.org.mx
Carlos Ortiz #35 esquina con Avenida Veracruz, Colonia Country Club.
C.P. 83010, Hermosillo, Sonora

3.1.2. Gestión administrativa de soporte al área jurisdiccional

Estadística

Respecto a la **estadística** detallada de los asuntos, es de precisarse que, a partir del segundo trimestre, se generaron 3 documentos con la Estadística trimestral, los cuales pueden ser consultados en las siguientes ligas electrónicas y a través del Portal de Transparencia de este Tribunal:

- ***Estadística del segundo trimestre:***

  https://drive.google.com/file/d/1FMSF7QMfitl4qUuDmF88VDi-DON1QNaB/view?usp=drive_link

- ***Estadística del tercer trimestre:***

  https://drive.google.com/file/d/1MVjFJrh7pzHyGmV1UrjDRiZPHdT00Jg9/view?usp=drive_link

- ***Estadística del cuarto trimestre:***

  https://drive.google.com/file/d/10BXCGZ5Q9AIyqKejNpMXX-byC6uklJ03/view?usp=drive_link

Tel. 6622 13 51 39 y 6622 13 53 96 contacto@teesonora.org.mx
Carlos Ortiz #35 esquina con Avenida Veracruz, Colonia Country Club.
C.P. 83010, Hermosillo, Sonora

Accesibilidad

En materia de accesibilidad, se ha implementado la política de que toda documentación generada que se publique a través de nuestra página oficial sea digitalizada en **formato de *Datos Abiertos***; a excepción de aquellos donde se haya ordenado versión pública con protección de datos personales y sensibles, de conformidad con las leyes aplicables en la materia (Ley de Protección de Datos Personales en Posesión de Sujetos Obligados del Estado de Sonora y Ley de Transparencia y Acceso a la Información Pública del Estado de Sonora).

Asimismo, en 2023 y 2024 se diseñó un **apartado especial** en la página oficial, denominado *"Resoluciones grupos en situación de vulnerabilidad"*, [9] el cual está destinado a compilar las resoluciones emitidas por este Tribunal que tengan relación con algún grupo en situación de vulnerabilidad, por ejemplo, mujeres, migrantes, personas con discapacidad, personas de la población LGBTTTIQA+, pueblos y comunidades indígenas, entre otros, para su fácil localización; así como exponer las **medidas de accesibilidad** que en su caso se hayan ordenado en las mismas, entre las cuales se destacan las siguientes:

- Síntesis de resolución en formato de lectura fácil.
- Traducciones de síntesis de resolución y puntos resolutivos a la lengua de la etnia que corresponda;
- Síntesis de resolución y puntos resolutivos en escritura Braille y en formato de audio

Por lo que, se actualizó la información correspondiente a este año.

Usted esta aquí: Inicio » Informacion » Resoluciones grupos en situación de vulnerabilidad

Resoluciones grupos en situación de vulnerabilidad

Grupo en situación de vulnerabilidad	Resoluciones	Medida de Accesibilidad Ordenada
Migrantes	JDC-TP-07/2025	SINTESIS DE RESOLUCION JDC-TP-07/2025

[9] Resoluciones grupos en situación de vulnerabilidad: https://www.teesonora.org.mx/informacion/resoluciones-grupos-en-situacion-de-vulnerabilidad

Tel. 6622 13 51 39 y 6622 13 53 96 contacto@teesonora.org.mx
Carlos Ortiz #35 esquina con Avenida Veracruz, Colonia Country Club.
C.P. 83010, Hermosillo, Sonora

Otra acción que se ha venido realizando en el último trienio, a fin de que las partes interesadas y la ciudadanía general conozca el sentido de nuestras resoluciones de manera sencilla, es la relativa a la emisión de **síntesis**, mismas que pueden ser consultadas en la sección de resoluciones de la página.[10] Adicionalmente, el área de comunicación coadyuva con este ejercicio por medio de publicación de boletines informativos relativos a la actividad de este Tribunal, incluida la celebración de sesiones públicas. [11]

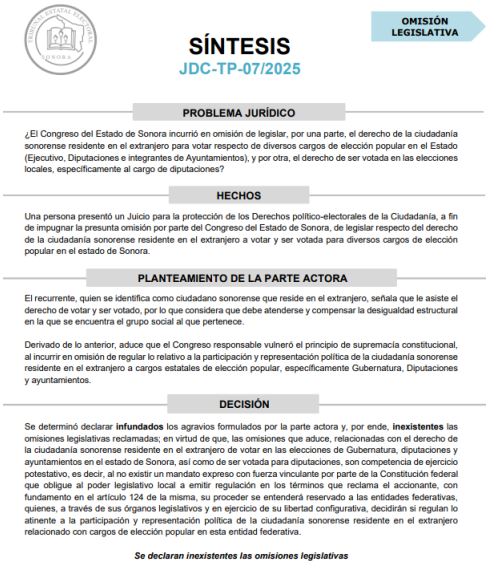

SÍNTESIS
JDC-TP-07/2025

OMISIÓN LEGISLATIVA

PROBLEMA JURÍDICO

¿El Congreso del Estado de Sonora incurrió en omisión de legislar, por una parte, el derecho de la ciudadanía sonorense residente en el extranjero para votar respecto de diversos cargos de elección popular en el Estado (Ejecutivo, Diputaciones e integrantes de Ayuntamientos), y por otra, el derecho de ser votada en las elecciones locales, específicamente al cargo de diputaciones?

HECHOS

Una persona presentó un Juicio para la protección de los Derechos político-electorales de la Ciudadanía, a fin de impugnar la presunta omisión por parte del Congreso del Estado de Sonora, de legislar respecto del derecho de la ciudadanía sonorense residente en el extranjero a votar y ser votada para diversos cargos de elección popular en el estado de Sonora.

PLANTEAMIENTO DE LA PARTE ACTORA

El recurrente, quien se identifica como ciudadano sonorense que reside en el extranjero, señala que le asiste el derecho de votar y ser votado, por lo que considera que debe atenderse y compensar la desigualdad estructural en la que se encuentra el grupo social al que pertenece.

Derivado de lo anterior, aduce que el Congreso responsable vulneró el principio de supremacía constitucional, al incurrir en omisión de regular lo relativo a la participación y representación política de la ciudadanía sonorense residente en el extranjero a cargos estatales de elección popular, específicamente Gubernatura, Diputaciones y ayuntamientos.

DECISIÓN

Se determinó declarar **infundados** los agravios formulados por la parte actora y, por ende, **inexistentes** las omisiones legislativas reclamadas; en virtud de que, las omisiones que aduce, relacionadas con el derecho de la ciudadanía sonorense residente en el extranjero de votar en las elecciones de Gubernatura, diputaciones y ayuntamientos en el estado de Sonora, así como de ser votada para diputaciones, son competencia de ejercicio potestativo, es decir, al no existir un mandato expreso con fuerza vinculante por parte de la Constitución federal que obligue al poder legislativo local a emitir regulación en los términos que reclama el accionante, con fundamento en el artículo 124 de la misma, su proceder se entenderá reservado a las entidades federativas, quienes, a través de sus órganos legislativos y en ejercicio de su libertad configurativa, decidirán si regulan lo atinente a la participación y representación política de la ciudadanía sonorense residente en el extranjero relacionado con cargos de elección popular en esta entidad federativa.

Se declaran inexistentes las omisiones legislativas

Boletines

El Tribunal Estatal Electoral garantiza el ejercicio efectivo de los derechos político-electorales de la ciudadanía

Martes 7 de octubre de 2025

Durante la sesión pública celebrada este martes, el Pleno del Tribunal Estatal Electoral de Sonora resolvió dos juicios para la protección de los derechos político-electorales de la ciudadanía, reafirmando su compromiso con la tutela efectiva de dichos derechos en el ámbito municipal y partidista.

En el Juicio de la ciudadanía JDC-PP-28/2025, la Magistrada Alejandra Velarde Félix, titular de la Primera Ponencia, presentó el proyecto relativo al medio de impugnación promovido por José Luis Torres Bracamonte, regidor propietario del Ayuntamiento de Naco, Sonora. El Pleno determinó que se vulneró su derecho político-electoral de ser votado en la vertiente de ejercicio del cargo, al acreditarse la omisión de dar respuesta a algunas solicitudes presentadas, así como de realizar en el tiempo correspondiente el pago de sus dietas. En consecuencia, se ordenó a las autoridades municipales atender por escrito las peticiones y garantizar el pago oportuno de sus dietas.

MÁS BOLETINES

Tribunal Estatal Electoral de Sonora resuelve Recurso de Apelación en Sesión Pública

El Pleno del Tribunal Estatal Electoral de Sonora elige como Presidenta de este órgano jurisdiccional, a la Magistrada Alejandra Velarde Félix

El Tribunal Estatal Electoral de Sonora y la Universidad Unidder firman convenio de colaboración institucional

TEE Sonora confirma acuerdo del IEE Sonora en el expediente RA-TP-05/2025

TEE Sonora resuelve el Juicio para la Protección de los Derechos Político-Electorales JDC-SP-41/2025 y acumulados, en relación con el proceso de elección al Consejo Estatal del PRD Sonora

Regresar a boletines

El uso de las tecnologías es una herramienta que se ha utilizado para brindar mayor accesibilidad de las partes, particularmente para la celebración de las **Audiencias de Alegatos en formato virtual por video conferencia**; lo anterior, ya que nuestra entidad cuenta con 72 municipios, la gran mayoría alejados de la ciudad capital del estado donde se encuentra ubicado este Tribunal, por lo que significa un ahorro económico y de tiempo para las y los justiciables; en tanto que, en los asuntos relacionados con violencia política contra las mujeres en razón de género lo que se prioriza es el hecho de que a través de este medio se reduce la posibilidad de revictimización.

[10] Síntesis de resoluciones: https://www.teesonora.org.mx/informacion/resoluciones-2025
[11] Boletines informativos: https://www.teesonora.org.mx/boletines/default

Tel. 6622 13 51 39 y 6622 13 53 96 contacto@teesonora.org.mx
Carlos Ortiz #35 esquina con Avenida Veracruz, Colonia Country Club.
C.P. 83010, Hermosillo, Sonora

Adicionalmente, cuando así se requiere se les facilitan a las partes, el equipo en las instalaciones de este Tribunal para la asistencia a dichas audiencias.

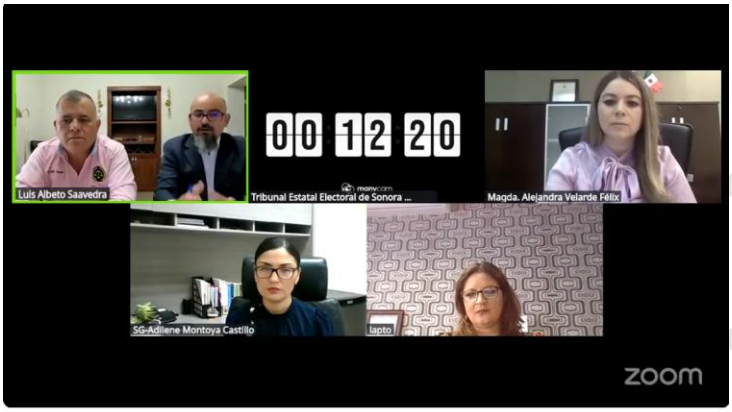

Audiencia de Alegatos JOS-PP-01/2025

También es de precisarse que estas audiencias son públicas y son transmitidas a través de YouTube;[12] sin embargo, en los asuntos relacionados con violencia política contra las mujeres en razón de género, este aspecto se le consulta previamente a la parte denunciante a fin de evitar alguna posible revictimización.

En el mismo sentido, para la mayor difusión y publicidad de las decisiones de este Tribunal, todas las sesiones públicas son transmitidas en vivo a través de YouTube, plataforma en la que se quedan alojadas para su consulta en cualquier momento.[13]

Padrón de Intérpretes y Traductores en Lenguas Indígenas, de especialistas en escritura Braille, así como en Lengua de Señas.

Este Padrón es una herramienta de gran utilidad para este Tribunal, ya que con ello se garantiza contar con los datos de contacto de personal capacitado en materia de interpretación y traducción en Lenguas Indígenas, escritura Braille, así como en Lengua de Señas, que pudieran brindar el servicio profesional cuando se requiera en los asuntos de conocimiento de este órgano jurisdiccional.

[12] Consultables en: https://www.teesonora.org.mx/videos
Ejemplo: https://www.youtube.com/live/kcq2bm_2W-c
[13] Consultables en: https://www.youtube.com/@teesonora

Tel. 6622 13 51 39 y 6622 13 53 96 contacto@teesonora.org.mx
Carlos Ortiz #35 esquina con Avenida Veracruz, Colonia Country Club.
C.P. 83010, Hermosillo, Sonora

Para ello, en una primera etapa, a manera de orientación, se solicitaron a diversas autoridades gubernamentales directorios relativos a Intérpretes y Traductores en Lenguas Indígenas, de especialistas en escritura Braille, así como en Lengua de Señas.

Las autoridades consultadas que colaboraron con esta acción fueron las siguientes:

- Instituto Nacional de Lenguas Indígenas del Gobierno de México (INALI).[14]
- Comisión Estatal para el Desarrollo de los Pueblos y Comunidades Indígenas del Gobierno de Sonora (CEDIS).
- Comisión Estatal de Derechos Humanos (CEDH).
- Centro de Atención a Ciegos y Débiles Visuales del Sistema para el Desarrollo Integral de la Familia del Gobierno de Sonora.
- Procuraduría de la Defensa de los Derechos de las Personas con Discapacidad del Sistema para el Desarrollo Integral de la Familia del Gobierno de Sonora.

Posteriormente, con tal información se contactaron e invitaron a las personas a formar parte de nuestro Padrón, haciéndoles saber los requisitos para ello, y quienes estuvieron interesadas hicieron llegar la documentación requerida, entre éstas una carta consentimiento signada que contiene el procedimiento correspondiente; la cual, una vez revisada, se procedió a validar para formar este Padrón.

CARTA CONSENTIMIENTO PARA FORMA PARTE DEL PADRÓN DE INTÉRPRETES Y TRADUCTORES EN LENGUAS INDÍGENAS DEL TRIBUNAL ESTATAL ELECTORAL DE SONORA

_____, Sonora. A ___ de diciembre de 2025.

TRIBUNAL ESTATAL ELECTORAL DE SONORA
PRESENTE.-

La/El C._____, manifiesto mi consentimiento para formar parte del ***Padrón de intérpretes y traductores en lenguas indígenas del Tribunal Estatal Electoral de Sonora*** y aparecer en el mismo; ya que bajo protesta de decir verdad cuento con conocimientos para realizar traducciones del español a la lengua de la etnia _____, y de conformidad con las copias de las constancias que anexo al presente escrito.

Asimismo, que se me hizo del conocimiento que en caso de que se me requiera el servicio de traducción, se realizará conforme a lo siguiente:

1. Se me contactará para solicitar una cotización, así como el tiempo de entrega que corresponda.
2. Una vez informado lo anterior, y de resultar factible para el Tribunal los términos comunicados por mi parte (costo y tiempo de entrega), entonces, se me solicitará la prestación del servicio.
3. Que luego de dicha solicitud, entregaré la traducción conforme al tiempo de entrega previamente informado.
4. Que en contraprestación al servicio que en su caso preste, se me pagará por éste en la fecha de entrega comunicada y de conformidad con la cotización realizada.
5. Que, en su caso, el pago se me realizará por transferencia interbancaria, por lo que en su momento proporcionaré lo datos necesarios para ello (titular de la cuenta, CLABE, nombre del banco, preferentemente remitiendo copia de carátula de Estado de Cuenta que contenga dichos datos).
6. Que, en su caso, entregaré un comprobante por dicho pago.
7. Que, en su caso, entregaré copia de constancia de situación fiscal (ver: https://www.sat.gob.mx/portal/public/tramites/constancia-de-situacion-fiscal).
8. Que, con el servicio que en su caso preste no establezco relación laboral alguna con el Tribunal Estatal Electoral de Sonora.

Para efecto de ser contactado(a) cuando se requiera de mis servicios profesionales de traducción, proporciono los siguientes datos:

Domicilio: _____
Teléfono/Celular: _____
Correo electrónico: _____
Redes sociales _____
Otro _____

Asimismo, anexo al presente escrito copia simple de documento de mi identificación oficial.

Finalmente, que conozco los avisos de privacidad del Tribunal Estatal Electoral que consulté en las siguientes ligas electrónicas:
Aviso de privacidad simplificado: https://www.teesonora.org.mx/docs/documentos/aviso-de-privacidad/aps.pdf
Aviso de privacidad integral: https://www.teesonora.org.mx/docs/documentos/aviso-de-privacidad/aviso-de-privacidad-integral.pdf

_____
NOMBRE Y FIRMA

[14] Esta institución nos orientó para tener acceso al *Padrón Nacional de Intérpretes y Traductores en Lenguas Indígenas* (PANITLI); por lo que, a partir de 2025, este Tribunal se encuentra habilitado como usuario de esta valiosa herramienta complementaria a nuestro Padrón: https://www.inali.gob.mx/detalle/padron-nacional-de-interpretes-y-traductores-en-lenguas-indigenas

Tel. 6622 13 51 39 y 6622 13 53 96 contacto@teesonora.org.mx
Carlos Ortiz #35 esquina con Avenida Veracruz, Colonia Country Club.
C.P. 83010, Hermosillo, Sonora

Sistema de Gestión Integral de Expedientes Judiciales

Para llevar el control y seguimiento de los asuntos , se registraron en el Libro de Gobierno los medios de impugnación recibidos por este Tribunal, así como los Juicios y Procedimientos Sancionadores; asimismo, se dio continuidad al uso de la bitácora para el control de solicitudes de expedientes judiciales para consulta, para la correcta administración y seguimiento de los documentos. En ésta se registra el número de expediente, el nombre de la persona a quien se le presta, la Ponencia correspondiente, la fecha de préstamo, la firma y la fecha de devolución a la Secretaría.

El uso de esta herramienta ha permitido un Control eficiente de los préstamos y devoluciones de expedientes, reduciendo el riesgo de extravío o retraso en la devolución, mejorando la organización interna y asegurando la disponibilidad oportuna de los expedientes.

Adicionalmente, para los mismos fines, se diseñó e implementó una bitácora para el control de expedientes que se pasan a ponencias para firma de acuerdos por parte de las magistraturas, que contiene los siguientes rubros:

SECRETARÍA GENERAL

NÚMERO DE EXPEDIENTE	Fecha del acuerdo pendiente de firma	PONENCIAS					
		PRIMERA		SEGUNDA		TERCERA	
		Fecha de Ingreso	Fecha de Entrega	Fecha de Ingreso	Fecha de Entrega	Fecha de Ingreso	Fecha de Entrega

Asimismo, se llevó un proceso de etiquetado más visible de los expedientes físicos para su fácil localización en el archivo de trámite.

Tel. 6622 13 51 39 y 6622 13 53 96 contacto@teesonora.org.mx
Carlos Ortiz #35 esquina con Avenida Veracruz, Colonia Country Club.
C.P. 83010, Hermosillo, Sonora

Sistema Informático de Gestión de consultas Expedientes Judiciales Digitales

En este 2025, se digitalizaron los expedientes formados durante el año, siendo compartidos en dicho formato a las ponencias para su consulta a través del Sistema implementado para ello; lo cual permite una disponibilidad de los expedientes las 24 horas al personal autorizado, elimina tiempos muertos por búsquedas manuales, así como acceso simultáneo cuando se requieren revisiones paralelas.

El uso del sistema ha permitido un desarrollo más fluido del trabajo jurisdiccional al facilitar la consulta inmediata de antecedentes, promociones, resoluciones y demás documentos relevantes para la elaboración de proyectos.

El acceso digital ha contribuido al uso racional de recursos materiales y humanos, teniendo los siguientes Avances relevantes: reducción significativa del uso de copias físicas, menor necesidad de resguardo en archivo físico y optimización del espacio destinado a almacenamiento.

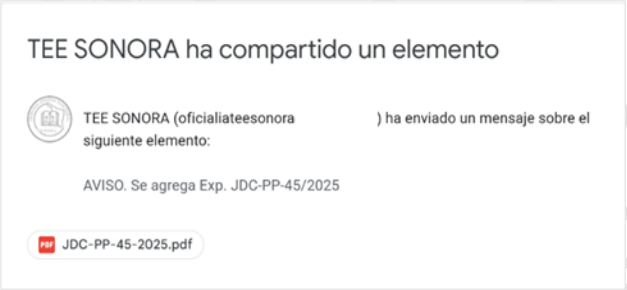

Sistema Institucional de Archivo del Tribunal Estatal Electoral de Sonora

El Sistema Institucional de Archivo ha presentado avances en la gestión documental del Tribunal, al establecer procesos estandarizados para la organización, conservación y consulta de la información. Éste ha permitido fortalecer la administración interna y garantizar un manejo eficiente, transparente y seguro de los documentos que integran el acervo institucional.

Tel. 6622 13 51 39 y 6622 13 53 96 contacto@teesonora.org.mx
Carlos Ortiz #35 esquina con Avenida Veracruz, Colonia Country Club.
C.P. 83010, Hermosillo, Sonora

Para lo anterior, se continuó con la implementación el Cuadro General de Clasificación Archivística, asimismo, se alimentó el Catálogo de Disposición Documental y el Inventario Documental. Se resguardaron los expedientes en cajas de archivo transferidos del archivo de trámite de la Secretaría General al archivo Institucional de conformidad con su signatura topográfica, de igual forma, se actualizó el inventario de transferencias.

Al cierre del año se trasladaron del archivo de trámite de la Secretaría General al de concentración 25 expedientes con año de registro en 2025 que a continuación se describen:

- ✓ 01 Juicio Oral Sancionador
- ✓ 17 Juicio para la Protección de los Derechos de la Ciudadanía:
- ✓ 02 Recurso de Apelación
- ✓ 04 Recurso de Queja
- ✓ 01 Procedimiento Sancionador de Violencia Política contra las Mujeres en razón de Género

Adicionalmente, también se archivaron un total de 37 expedientes correspondientes al año 2024:

- ✓ 02 Juicio Electoral
- ✓ 21 Juicio Oral Sancionador
- ✓ 06 Juicios para la Protección de los Derechos del Ciudadano.
- ✓ 01 Recursos de Apelación
- ✓ 01 Recursos de Reconsideración
- ✓ 01 Procedimiento Ordinario Sancionador
- ✓ 05 Procedimientos Sancionadores de Violencia Política contra las Mujeres en razón de Género

Y, 1 del año 2023:

- ✓ 01 Recurso de Apelación.

Tel. 6622 13 51 39 y 6622 13 53 96 contacto@teesonora.org.mx
Carlos Ortiz #35 esquina con Avenida Veracruz, Colonia Country Club.
C.P. 83010, Hermosillo, Sonora

3.2 Gestión Administrativa

Las acciones en materia administrativa se encuentran orientadas a garantizar una gestión eficaz, eficiente y, sobre todo, transparente que contribuyan a cumplir con los objetivos institucionales del TEES.

De esta manera, algunas acciones se enfocan en dar cumplimiento a los compromisos que se encuentran dentro de la agenda pública como, por ejemplo, la colaboración interinstitucional, las actividades de vinculación, los temas de género, la transparencia y la rendición de cuentas. De igual forma, la gestión de los recursos humanos, materiales y financieros es una obligación y compromiso de este Tribunal. En los siguientes apartados se describirán este tipo de acciones.

3.2.1. Acciones interinstitucionales y de vinculación con la sociedad

- **Convenios de colaboración**

El TEE Sonora y la CEDH Sonora

El 25 de abril de 2025, el Tribunal Estatal Electoral de Sonora y la Comisión Estatal de Derechos Humanos de Sonora suscribieron un convenio de colaboración con el objetivo de impulsar acciones conjuntas de capacitación, difusión y protección de los derechos humanos, así como para el fomento de la cultura jurídica en la materia.

En la firma del convenio participaron el entonces Magistrado Presidente, Vladimir Gómez Anduro, y las Magistradas Alejandra Velarde Félix y Ana Maribel Salcido Jashimoto, así como el Dr. Luis Fernando Rentería Barragán, Presidente de la CEDH Sonora.

Tel. 6622 13 51 39 y 6622 13 53 96 contacto@teesonora.org.mx
Carlos Ortiz #35 esquina con Avenida Veracruz, Colonia Country Club.
C.P. 83010, Hermosillo, Sonora

El TEE Sonora y la Universidad UNILÍDER

El 16 de diciembre de 2025, el Tribunal Estatal Electoral de Sonora y la Universidad Unilíder suscribieron un Convenio de Colaboración Institucional, con el objetivo de fortalecer la vinculación entre la justicia electoral y la academia, así como de promover la cultura jurídica y los derechos político-electorales en la comunidad universitaria.

La firma del convenio fue encabezada por el Dr. Vladimir Gómez Anduro, entonces Magistrado Presidente del Tribunal Estatal Electoral de Sonora, en conjunto con la Dra. Ana Maribel Salcido Jashimoto y la Lic. Alejandra Velarde Félix, Magistradas de este órgano jurisdiccional, así como de la Mtra. Emma Alicia Ayala Contreras, Rectora de la Universidad Unilíder.

Con este convenio, ambas instituciones refrendaron su compromiso de impulsar acciones conjuntas en materia de formación, difusión y fortalecimiento de los derechos político-electorales, así como en materia de paridad de género, contribuyendo al desarrollo de una ciudadanía informada y a la consolidación de una democracia más participativa e incluyente.

Tel. 6622 13 51 39 y 6622 13 53 96 contacto@teesonora.org.mx
Carlos Ortiz #35 esquina con Avenida Veracruz, Colonia Country Club.
C.P. 83010, Hermosillo, Sonora

- **Pláticas universitarias**

El mes de noviembre de 2025, como parte de las acciones de vinculación con la ciudadanía, el Tribunal Estatal Electoral de Sonora visitó la Universidad Unilíder, la Universidad del Valle de México Campus Hermosillo y la Universidad de Sonora, donde se impartió la plática *"Sentencias que fortalecen la democracia"*, dirigida a la comunidad universitaria, a fin de socializar el contenido de las resoluciones relevantes que se han emitido en materia electoral local.

En esta actividad participaron cada una de las ponencias del Tribunal, las magistraturas titulares de las mismas, así como su personal jurisdiccional (coordinaciones de ponencias y secretariado proyectista), quienes entablaron la conversación con el estudiantado y profesorado, escuchando sus opiniones y respondiendo sus preguntas sobre las resoluciones compartidas, así como respecto al proceso deliberativo para llegar a su emisión. Entre los asuntos expuestos se encuentran los relativos a *violencia política contra las mujeres en razón de género, candidaturas no registradas, los principios constitucionales de las elecciones, acciones afirmativas a favor de grupos en situación en vulnerabilidad*, entre otros.

Jueves 20 de noviembre de 2025
TEE Sonora promueve vinculación institucional con la juventud a través de la plática "Sentencias que fortalecen la democracia", llevada a cabo en la UNISON.

Miércoles 19 de noviembre de 2025
TEE Sonora promueve vinculación institucional con la juventud a través de la plática "Sentencias que fortalecen la democracia", llevada a cabo en la Universidad del Valle de México

Martes 18 de noviembre de 2025
TEE Sonora promueve vinculación institucional con la juventud a través de la plática "Sentencias que fortalecen la democracia", llevada a cabo en la Universidad UNILÍDER.

Tel. 6622 13 51 39 y 6622 13 53 96 contacto@teesonora.org.mx
Carlos Ortiz #35 esquina con Avenida Veracruz, Colonia Country Club.
C.P. 83010, Hermosillo, Sonora

- **Visitas guiadas**

Como actividad de vinculación con la sociedad, se organizaron visitas guiadas al Tribunal, de niñez, adolescentes y juventud estudiantil, con el fin de darles a conocer sus funciones, estructura y labor en la protección de los derechos político-electorales de la ciudadanía, por medio de una charla introductoria por parte de la Mtra. Aida Karina Muñoz, Coordinadora de ponencia de este Tribunal, seguida de un recorrido por las diferentes áreas de sus instalaciones, explicando a su vez el quehacer de cada una de éstas, propiciando la conversación entre las personas visitantes y el personal encargado.

El 14 marzo, se recibieron a estudiantes de la Prepa Tec de Monterrey, Campus Cd. Obregón.

El 14 de octubre, se recibió a estudiantes de la Universidad del Valle de México, Campus Hermosillo.

Tel. 6622 13 51 39 y 6622 13 53 96 contacto@teesonora.org.mx
Carlos Ortiz #35 esquina con Avenida Veracruz, Colonia Country Club.
C.P. 83010, Hermosillo, Sonora

El 28 de noviembre, se recibieron a estudiantes de la Instituto Pioneros Bicultural, de Ciudad Obregón.

- **Promoción de los derechos político electorales de personas pertenecientes a grupos en situación de vulnerabilidad**

Conferencia sobre diversidad sexual y derechos humanos

En el marco del Día Internacional del Orgullo LGBTTTIQ+, el 20 de junio de 2025, el Tribunal Estatal Electoral de Sonora llevó a cabo la conferencia *"Diversidad Sexual y Derechos Humanos"*, impartida por la Mtra. Liliana Gabriela Quintero Cota, de la Comisión Estatal de Derechos Humanos de Sonora (CEDH).

Tel. 6622 13 51 39 y 6622 13 53 96 contacto@teesonora.org.mx
Carlos Ortiz #35 esquina con Avenida Veracruz, Colonia Country Club.
C.P. 83010, Hermosillo, Sonora

La conferencia estuvo dirigida al personal del Tribunal y contó con la participación de las Magistradas Ana Maribel Salcido Jashimoto y Alejandra Velarde Félix, así como del Dr. Vladimir Gómez Anduro, entonces Magistrado Presidente del Tribunal. Con esta actividad se fortaleció el compromiso institucional con la diversidad sexual, la igualdad, la inclusión y el respeto a los derechos humanos, promoviendo entornos laborales y jurisdiccionales libres de discriminación.

Asistencia al evento "10ª Consulta Infantil y Juvenil 2024"

El 15 agosto, las Magistraturas asistieron al evento "10ª Consulta Infantil y Juvenil 2024", organizado por el INE Sonora.

Tel. 6622 13 51 39 y 6622 13 53 96 contacto@teesonora.org.mx
Carlos Ortiz #35 esquina con Avenida Veracruz, Colonia Country Club.
C.P. 83010, Hermosillo, Sonora

Participación en el "Maratón Escuchatorio con Jóvenes 2025"

El 16 de octubre, en el marco del "*Maratón Escuchatorio con Jóvenes 2025"*, el Dr. Vladimir Gómez Anduro, Magistrado Presidente del TEE Sonora, participó en el acto inaugural junto a autoridades electorales del país, incentivando a la juventud a conocer y ejercer sus derechos, como presente y futuro de la ciudadanía mexicana.

En este evento, se escuchó la voz de la juventud, quienes participaron en relación con diez fallos clave en la evolución de los derechos político-electorales en México.[15]

Participación en el "Primer Foro de Socialización de la iniciativa de ley para reforma electoral en materia de acciones a favor de personas con discapacidad".

El 19 de noviembre**,** las Magistraturas participaron en el *Primer Foro de Socialización de la iniciativa* para adicionar diversas disposiciones a la Ley de Instituciones y Procedimientos Electorales para el Estado de Sonora, orientada a garantizar los derechos político-electorales de las personas con discapacidad; reiterando su compromiso con la inclusión, la accesibilidad y el fortalecimiento de los derechos político-electorales de todas las personas.

[15] Consultable en: Maratón Escuchatorio: Sentencias para la historia - 16/10/25 - TEPJF

Tel. 6622 13 51 39 y 6622 13 53 96 contacto@teesonora.org.mx
Carlos Ortiz #35 esquina con Avenida Veracruz, Colonia Country Club.
C.P. 83010, Hermosillo, Sonora

Asistencia a "Debate Juvenil Sonora 2025"

El 19 de noviembre, las Magistradas Alejandra Velarde Félix y Ana Maribel Salcido Jashimoto asistieron a la Gran Final del Debate Juvenil Sonora 2025, organizada por el Instituto Estatal Electoral de Sonora; donde tuvieron la oportunidad de escuchar las posturas de la juventud respecto a temas de interés de la vida democrática de nuestro país.

"Diálogos con la Defensoría Pública Electoral"

El 21 de noviembre, la Defensoría Pública Electoral del TEPJF, en conjunto con el TEE Sonora, realizó el evento *"Diálogos con la Defensoría Pública Electoral"* en Hermosillo; donde se contó con la participación de autoridades, academia, representantes sociales y ciudadanía en general, centrando la conversación en los derechos y garantías relativos a grupos en situación en vulnerabilidad (mujeres, migrantes, personas con discapacidad, personas de la población LGBTTTIQA+, pueblos y comunidades indígenas).

Tel. 6622 13 51 39 y 6622 13 53 96 contacto@teesonora.org.mx
Carlos Ortiz #35 esquina con Avenida Veracruz, Colonia Country Club.
C.P. 83010, Hermosillo, Sonora

En este evento el Magistrado Presidente expuso el caso de la sentencia RA-TP-08/2021 y acumulados,[16] donde este Tribunal ordenó a la autoridad administrativa electoral que analizara la factibilidad de generar acciones afirmativas a favor de grupos en situación de vulnerabilidad, para efecto de que las personas pertenecientes a tales grupos estuvieran en posibilidad de participar en condiciones de igualdad en las elecciones locales del Estado, específicamente para las candidaturas a diputaciones y Ayuntamientos; explicando al público asistente el contexto, los alcances y la importancia de tal determinación.

- **Proceso electoral judicial**

Asistencia al Foro Estatal "Información relevante del Proceso Electoral 2025 para la elección de cargos del Poder Judicial"

El 20 de febrero, las Magistraturas asistieron al Foro Estatal "Información relevante del Proceso Electoral 2025 para la elección de cargos del Poder Judicial", organizado por el INE Sonora y el IEE Sonora, autoridades que dieron a conocer avances en la respectiva organización de las elecciones federales y locales.

[16] Resolución consulta en: https://www.teesonora.org.mx/docs/resoluciones/2021/archivos/RA-TP-08-21.pdf

Tel. 6622 13 51 39 y 6622 13 53 96 contacto@teesonora.org.mx
Carlos Ortiz #35 esquina con Avenida Veracruz, Colonia Country Club.
C.P. 83010, Hermosillo, Sonora

“Conferencia Inaugural del Seminario Reforma Judicial en México”

El 25 de marzo, este Tribunal colaboró en la organización, cobertura y difusión de conferencia Inaugural del Seminario Reforma Judicial en México, en coordinación con la Escuela Judicial Electoral del Poder Judicial de la Federación, la Universidad de Sonora y la Asociación de Magistradas y Magistrados Electorales Locales de los Estados Unidos Mexicanos (AMMEL), cuyo objetivo fue socializar el contenido de dicha reforma y su aplicabilidad en el Proceso Electoral Extraordinario 2025, con el sector universitario y público en general.

Asistencia al foro “Intercambio de ideas, de cara a las elecciones judiciales 2025”

El 27 de marzo de 2025, la Mtra. Adilene Montoya Castillo, entonces Magistrada por Ministerio de Ley, así como personal del TEE, asistieron al foro *“Intercambio de ideas, de cara a las elecciones judiciales 2025”*, organizado por el IEE Sonora.

Tel. 6622 13 51 39 y 6622 13 53 96 contacto@teesonora.org.mx
Carlos Ortiz #35 esquina con Avenida Veracruz, Colonia Country Club.
C.P. 83010, Hermosillo, Sonora

La participación en este espacio de diálogo permitió el intercambio de perspectivas y reflexiones en torno a los retos y alcances de las elecciones judiciales, contribuyendo al fortalecimiento de la coordinación interinstitucional y a la promoción de procesos electorales con enfoque de igualdad y respeto a los derechos político-electorales.

Asistencia a "Entrega de constancias de mayoría de las personas juzgadoras electas en el proceso electoral extraordinario local 2025"

El 18 junio, las magistraturas del TEE Sonora asistieron a la sesión del IEE Sonora donde se entregaron constancias de mayoría a las magistraturas electas del Supremo Tribunal de Justicia y del Tribunal de Disciplina Judicial del estado; siendo testigos como autoridades electorales de una de las actividades de las diferentes etapas de este proceso inédito.

Tel. 6622 13 51 39 y 6622 13 53 96 contacto@teesonora.org.mx
Carlos Ortiz #35 esquina con Avenida Veracruz, Colonia Country Club.
C.P. 83010, Hermosillo, Sonora

Asistencia a "Clausura del Proceso Electoral Extraordinario del Poder Judicial Local"

El 19 agosto, las magistraturas del TEE Sonora asistieron a la Clausura del Proceso Electoral Extraordinario del Poder Judicial Local.

"Seminario Experiencias Locales Elección Judicial 2025"

El 21 y 22 agosto, este Tribunal, en conjunto con AMMEL, llevó a cabo el *Seminario Experiencias Locales Elección Judicial 2025*, contando con la participación de manera virtual de las magistraturas locales del país, quienes expusieron los casos más relevantes de sus entidades federativas, abierto al público en general a través de su difusión en vivo por medio de la plataforma YouTube.[17]

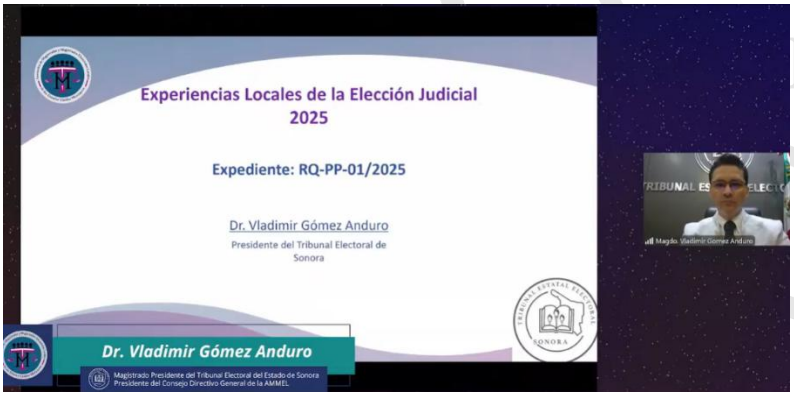

[17] Consultable en: https://www.youtube.com/watch?v=fzfY1CW_R4A
https://www.youtube.com/watch?v=svLUUyj92T0

Tel. 6622 13 51 39 y 6622 13 53 96 contacto@teesonora.org.mx
Carlos Ortiz #35 esquina con Avenida Veracruz, Colonia Country Club.
C.P. 83010, Hermosillo, Sonora

Por parte de Sonora, se expuso el caso del expediente RQ-PP-01/2025,[18] a fin de explicar a la sociedad el análisis realizado en el asunto en el que medularmente se concluyó que la verificación del requisito relativo al promedio de nueve puntos en las materias relacionadas con el cargo, resulta acorde con el marco normativo aplicable que la autoridad responsable tomara en consideración las determinaciones adoptadas por el Comité de Evaluación correspondiente, toda vez que se trata de una facultad discrecional reservada a dicho órgano técnico.

Asistencia a la "Instalación de la Sala Regional Guadalajara del TEPJF"

El 4 septiembre, las magistradas Alejandra Velarde Félix y Ana Maribel Salcido Jashimoto, asistieron a la sesión solemne de instalación de la Sala Regional Guadalajara del TEPJF, luego del proceso electoral extraordinario federal 2025, de personas juzgadoras.

[18] Consultable en: https://www.teesonora.org.mx/docs/resoluciones/2025/07/RESOLUCION-RQ-PP-01-2025.pdf

Tel. 6622 13 51 39 y 6622 13 53 96 contacto@teesonora.org.mx
Carlos Ortiz #35 esquina con Avenida Veracruz, Colonia Country Club.
C.P. 83010, Hermosillo, Sonora

Colaboración con revista de divulgación

El 08 de octubre, el entonces Magistrado Presidente del TEE Sonora asistió a la presentación de la octava edición de la revista digital *Justicia Ciudadana* del Tribunal de Justicia Administrativa del Estado de Sonora, en la que colaboró con el artículo *"Reforma Constitucional en Materia Judicial"*.[19]

Asistencia a la Sesión Solemne de inicio de funciones de la Presidencia de la Sala Superior del TEPJF.

El 6 de noviembre, las magistradas Ana Maribel Salcido Jashimoto y Alejandra Velarde Féliz, así como el Magistrado Vladimir Gómez Anduro, asistieron a la Sesión Solemne de inicio de funciones del Mtro. Gilberto de Guzmán Bátiz García como Presidente de la Sala Superior del TEPJF.

[19] *Artículo consultable, en páginas 8-11:* tjasonora.gob.mx/docs/revistas/Revista-Justicia-Ciudadana-2025-v2.pdf

Tel. 6622 13 51 39 y 6622 13 53 96 contacto@teesonora.org.mx
Carlos Ortiz #35 esquina con Avenida Veracruz, Colonia Country Club.
C.P. 83010, Hermosillo, Sonora

- **Encuentros con autoridades electorales**

Participación en el "Encuentro Nacional de Magistraturas Electorales organizado por el TEPJF"

El 5 de septiembre, las magistraturas del TEES participaron en el "Encuentro Nacional de Magistraturas Electorales organizado por el TEPJF"; donde se dialogó sobre las experiencias de la judicatura respecto al proceso electoral extraordinario 2025.

***Participación en el* "Quinto Foro Regional sobre la reforma al Reglamento de Radio y TV en materia electoral"**

El 25 septiembre, las magistradas Ana Maribel Salcido Jashimoto y Alejandra Velarde Félix participaron en el "Quinto Foro Regional sobre la reforma al Reglamento de Radio y TV en materia electoral", organizado por el INE.

Tel. 6622 13 51 39 y 6622 13 53 96 contacto@teesonora.org.mx
Carlos Ortiz #35 esquina con Avenida Veracruz, Colonia Country Club.
C.P. 83010, Hermosillo, Sonora

Participación en la "Reunión de Autoridades Electorales de la I Circunscripción 2025"

El 27 de octubre, las Magistradas Alejandra Velarde Félix y Ana Maribel Salcido Jashimoto participaron en la "Reunión de Autoridades Electorales de la I Circunscripción 2025", celebrada en La Paz, Baja California Sur, así como en las mesas de trabajo *"Tecnologías de la información, inteligencia artificial y redes sociales"* y *"Reforma y elección judicial"*.

Integración de magistradas a la Asociación de Magistradas y Magistrados Electorales Locales (AMMEL)

El 02 de septiembre, las magistradas Alejandra Velarde Félix y Ana Maribel Salcido Jashimoto tomaron protesta como integrantes de la Asociación de Magistradas y Magistrados Electorales Locales (AMMEL); la cual es una organización nacional que reúne a magistraturas y ex magistraturas de los tribunales electorales estatales, con el objetivo de impulsar la justicia electoral, la autonomía de los tribunales y la cultura democrática.

Tel. 6622 13 51 39 y 6622 13 53 96 contacto@teesonora.org.mx
Carlos Ortiz #35 esquina con Avenida Veracruz, Colonia Country Club.
C.P. 83010, Hermosillo, Sonora

- **Participación en el debate público de una posible Reforma electoral**

Colaboración en la elaboración de un estudio sobre los tribunales electorales locales

Este Tribunal colaboró con la Asociación de Magistradas y Magistrados Electorales Locales de los Estados Unidos Mexicanos (AMMEL), en la elaboración del documento *"Justicia Electoral Local en Datos. Un contexto objetivo para la reforma (actualización 2025)",*[20] proporcionando información de este órgano jurisdiccional del periodo 2022-2024, a fin de contribuir con el propósito de visibilizar la solidez institucional de la judicatura local y su relevancia en la gobernanza electoral, como parte fundamental del federalismo judicial en la materia; toda vez que dicho estudio tiene dos ejes centrales: el desempeño jurisdiccional y el costo de la justicia electoral local como aspectos clave para evaluar la eficiencia y eficacia de los tribunales electorales locales en el cumplimiento de sus funciones.

Asociación de Magistradas y Magistrados Electorales Locales de los Estados Unidos Mexicanos

Justicia Electoral Local en Datos
Un Contexto Objetivo para la Reforma
(Actualización 2025)

Noviembre de 2025

Participación en las audiencias públicas organizadas por la Comisión Presidencial para la Reforma Electoral

El 30 de septiembre y el 08 de Octubre, el entonces Magistrado Presidente, Dr. Vladimir Gómez Anduro, participó en las audiencias públicas organizadas por la Comisión Presidencial para la Reforma Electoral, con la ponencia "Datos para el Fortalecimiento del Modelo Federal de Justicia Electoral".[21]

[20] Consultable en: https://amel.com.mx/wp-content/uploads/2025/11/Estudio-AMMEL-2025-11-nov.pdf
[21] Consultable en:
https://www.youtube.com/watch?v=kMtcsOW5qkA
https://www.youtube.com/watch?v=_S9mn2uuCNw

Tel. 6622 13 51 39 y 6622 13 53 96 contacto@teesonora.org.mx
Carlos Ortiz #35 esquina con Avenida Veracruz, Colonia Country Club.
C.P. 83010, Hermosillo, Sonora

3.2.2. Acciones en materia de igualdad de género

Las actividades que se describen a continuación se orientan a la incorporación de la perspectiva de género y el enfoque de igualdad sustantiva en el quehacer institucional. Estas acciones están dirigidas a fortalecer una cultura de derechos humanos, promover la transversalización de la perspectiva de género, impulsar la colaboración interinstitucional y favorecer la difusión de contenidos relacionados con la materia, como parte del compromiso permanente del Tribunal con la igualdad y la no discriminación en el ámbito electoral.

- **Capacitaciones presenciales o virtuales mediante el uso de tecnologías de la información y la comunicación en temas de género**

Conferencia interinstitucional de sensibilización sobre violencia de género

En el marco de la conmemoración del Día Internacional de la Mujer, el 7 de marzo de 2025, el Tribunal Estatal Electoral de Sonora, en colaboración con el Tribunal de Justicia Administrativa del Estado de Sonora, llevó a cabo la conferencia *"Violencia de Género"*, impartida por la Mtra. Anabel Páez, de la Secretaría de las Mujeres, como una actividad de capacitación dirigida a las mujeres servidoras públicas de ambos tribunales.

Durante la capacitación se abordaron las diversas manifestaciones de la violencia de género, sus causas estructurales y el impacto que tiene en la vida personal, social y profesional de las mujeres, así como la importancia de su identificación y prevención. Asimismo, se destacó la relevancia de fortalecer las capacidades institucionales para promover la igualdad sustantiva, el empoderamiento de las mujeres y la construcción de espacios laborales seguros, libres de discriminación y violencia.

Tel. 6622 13 51 39 y 6622 13 53 96 contacto@teesonora.org.mx
Carlos Ortiz #35 esquina con Avenida Veracruz, Colonia Country Club.
C.P. 83010, Hermosillo, Sonora

Foro virtual "Diálogos entre mujeres juzgadoras electorales"

En el marco del Día Internacional de la Mujer, el 12 de marzo de 2025, el Tribunal Estatal Electoral de Sonora, en colaboración con la Asociación de Magistradas y Magistrados Electorales Locales (AMMEL), organizó el evento *"Diálogos entre Mujeres Juzgadoras Electorales"*, un foro realizado en modalidad virtual y abierto al público en general, que contó con la participación de magistradas y exmagistradas electorales como panelistas.

Durante el diálogo, las participantes compartieron sus experiencias en la impartición de justicia electoral y reflexionaron sobre los avances y desafíos en la lucha por la paridad de género, la protección de los derechos político-electorales de las mujeres y la erradicación de la violencia política contra las mujeres en razón de género.

Asimismo, el foro fue transmitido en vivo a través de la plataforma YouTube, lo que permitió ampliar su alcance a nivel nacional. La promoción y difusión del evento se realizó a través de las redes sociales institucionales de la AMMEL y de tribunales electorales locales de las distintas entidades federativas, favoreciendo la participación de personas de todo el país y fortaleciendo la visibilización de una justicia electoral con perspectiva de género, así como el empoderamiento de las mujeres en el ámbito político-electoral.[22]

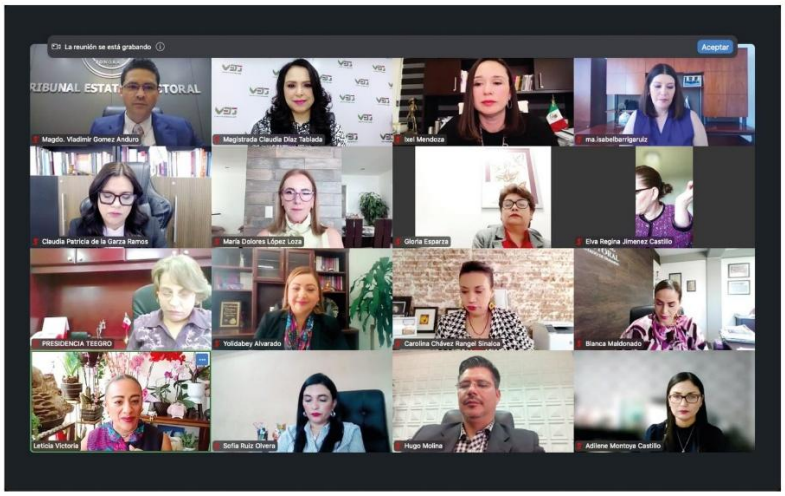

[22] Consultable en: https://www.youtube.com/live/Ps9gIGX52PA?si=shbhQ7tgXseNU07J
https://www.youtube.com/live/9NqsModu6IA?si=na3q7g5XOG-r9KfW

Tel. 6622 13 51 39 y 6622 13 53 96 contacto@teesonora.org.mx
Carlos Ortiz #35 esquina con Avenida Veracruz, Colonia Country Club.
C.P. 83010, Hermosillo, Sonora

Seminario virtual "Violencia política contra las mujeres: experiencias jurisdiccionales locales"

Los días 2 y 3 de julio de 2025, se llevó a cabo, en modalidad virtual, el Seminario "Violencia Política contra las Mujeres: Experiencias Jurisdiccionales Locales", organizado de manera conjunta por la Asociación de Magistradas y Magistrados Electorales Locales (AMMEL), el Tribunal Estatal Electoral de Sonora y el Tribunal Estatal Electoral de Baja California Sur.

El seminario contó con la participación de magistradas y magistrados electorales de distintas entidades del país, así como personal del secretariado, quienes compartieron experiencias jurisdiccionales y buenas prácticas en la atención de la violencia política contra las mujeres en razón de género. Por parte de este Tribunal se contó con la ponencia de la Mtra. Adilene Montoya Castillo, Secretaria General del TEES, para exponer el caso de Sonora. El evento fue transmitido en vivo a través de la plataforma YouTube, lo que permitió ampliar su alcance al público en general a nivel nacional.[23]

[23] Consultable en: https://www.youtube.com/live/QsT3N9AVFCQ?si=I-rMq6xL_uQCoBEZ
https://www.youtube.com/live/JbwlysBVOmg?si=NkYswiT8Rju9TCX2

Tel. 6622 13 51 39 y 6622 13 53 96 contacto@teesonora.org.mx
Carlos Ortiz #35 esquina con Avenida Veracruz, Colonia Country Club.
C.P. 83010, Hermosillo, Sonora

Asimismo, la promoción y difusión del seminario se realizó a través de las redes sociales institucionales de la AMMEL y de la mayoría de los tribunales electorales locales del país, favoreciendo la participación de personas de diversas entidades federativas y reafirmando el compromiso de las instituciones organizadoras con la igualdad sustantiva, la protección de los derechos humanos de las mujeres y el fortalecimiento de una justicia electoral con perspectiva de género.

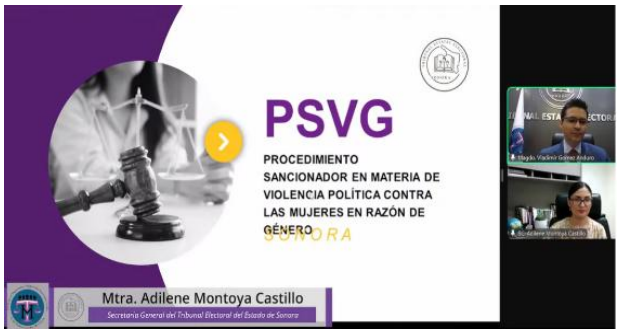

Capacitación en prevención y detección oportuna del cáncer de mama

El 27 de octubre de 2025, se brindó capacitación al personal del Tribunal Estatal Electoral de Sonora mediante el Taller de Autoexploración para la Detección del Cáncer de Mama, impartido por la Mtra. Alma Esthela Ramírez y la enfermera Daniela Santacruz, adscritas al Centro Estatal de Oncología.

Tel. 6622 13 51 39 y 6622 13 53 96 contacto@teesonora.org.mx
Carlos Ortiz #35 esquina con Avenida Veracruz, Colonia Country Club.
C.P. 83010, Hermosillo, Sonora

Día Internacional de Lucha contra el Cáncer de Mama

La actividad se llevó a cabo en el marco del Día Internacional de la Lucha contra el Cáncer de Mama, con el objetivo de promover la prevención, la detección oportuna y el autocuidado, así como de fomentar una cultura institucional de cuidado de la salud entre el personal del Tribunal, reafirmando el compromiso con el bienestar integral y los derechos humanos de quienes integran la institución.

Plática universitaria "Sentencias que fortalecen la democracia" sobre un asunto de PSVG

El 18 de noviembre de 2025, como parte de las acciones de vinculación, el Tribunal Estatal Electoral de Sonora realizó una visita a la Universidad Unilíder, donde se impartió la plática *"Sentencias que fortalecen la democracia"*, dirigida a la comunidad universitaria.

Tel. 6622 13 51 39 y 6622 13 53 96 contacto@teesonora.org.mx
Carlos Ortiz #35 esquina con Avenida Veracruz, Colonia Country Club.
C.P. 83010, Hermosillo, Sonora

Participó como ponente el Mtro. Osbaldo Zavala Martínez, Coordinador de la Tercera Ponencia, de la cual es titular la Dra. Ana Maribel Salcido Jashimoto, Magistrada del TEE Sonora, expuso el análisis de una sentencia relevante en materia de violencia política contra las mujeres en razón de género, destacando su impacto en la protección de los derechos político-electorales de las mujeres y en el fortalecimiento de la democracia; asimismo, el estudiantado manifestó su opinión y formuló cuestionamientos al respecto.

- **Asistencia, participación y organización de eventos en materia de género**

Reunión de trabajo con personal de la Secretaría de las Mujeres del Estado de Sonora

El 21 de enero de 2025, se llevó a cabo una reunión de trabajo con personal de la Secretaría de las Mujeres del Estado de Sonora, encabezada por su titular, la Lcda. Sheila Alcaraz, en la que participó el Dr. Vladimir Gómez Anduro, entonces Magistrado Presidente del Tribunal Estatal Electoral de Sonora.

El encuentro tuvo como objetivo dar seguimiento a las acciones conjuntas orientadas a impulsar la participación política de las mujeres sonorenses y continuar sumando esfuerzos interinstitucionales. Asimismo, se refrendó el compromiso de ambas instituciones para el desarrollo de estrategias que promuevan el empoderamiento de las mujeres, el ejercicio pleno de sus derechos político-electorales y la consolidación de una agenda común en favor de la igualdad sustantiva.

Reunión de trabajo del observatorio de participación política de las mujeres en Sonora

El 29 de enero de 2025, se llevó a cabo una reunión de trabajo con las instituciones integrantes del Observatorio de Participación Política de las Mujeres en Sonora, con el objetivo de dar continuidad a los trabajos del proyecto de *Lineamientos del Observatorio, propuestos por el Tribunal Estatal Electoral de Sonora*.

Tel. 6622 13 51 39 y 6622 13 53 96 contacto@teesonora.org.mx
Carlos Ortiz #35 esquina con Avenida Veracruz, Colonia Country Club.
C.P. 83010, Hermosillo, Sonora

Durante la reunión se revisaron los avances del documento y se intercambiaron observaciones orientadas a fortalecer el marco de actuación del Observatorio, a fin de consolidar acciones coordinadas que promuevan la participación política de las mujeres y la atención integral de la violencia política contra las mujeres en razón de género.

Asistencia al panel sobre atención de la violencia política contra las mujeres en razón de género

El 19 de febrero de 2025, el Dr. Vladimir Gómez Anduro, entonces Magistrado Presidente del Tribunal Estatal Electoral de Sonora, y la Mtra. Adilene Montoya, entonces Magistrada por Ministerio de Ley de este órgano jurisdiccional, asistieron al Panel "Atención de la Violencia Política contra las Mujeres en Razón de Género (VPMG)", organizado por la Dip. María Alicia Gaytán, Presidenta de la Comisión para la Igualdad de Género del Congreso del Estado de Sonora, en colaboración con el Instituto Nacional Electoral.

Tel. 6622 13 51 39 y 6622 13 53 96 contacto@teesonora.org.mx
Carlos Ortiz #35 esquina con Avenida Veracruz, Colonia Country Club.
C.P. 83010, Hermosillo, Sonora

Durante el panel se analizaron los retos institucionales en la atención de la VPMG, así como la importancia de la coordinación interinstitucional para garantizar la protección de los derechos político-electorales de las mujeres y fortalecer los mecanismos de prevención, atención y sanción de este tipo de violencia.

Sesión extraordinaria del observatorio de participación política de las mujeres en Sonora

El 26 de febrero de 2025, se celebró una sesión extraordinaria con las y los integrantes del Observatorio de Participación Política de las Mujeres en Sonora, en la cual se presentó el *Informe de Actividades 2023–2025 de la Presidencia*, a cargo del Dr. Vladimir Gómez Anduro, entonces Magistrado Presidente del Tribunal Estatal Electoral de Sonora.

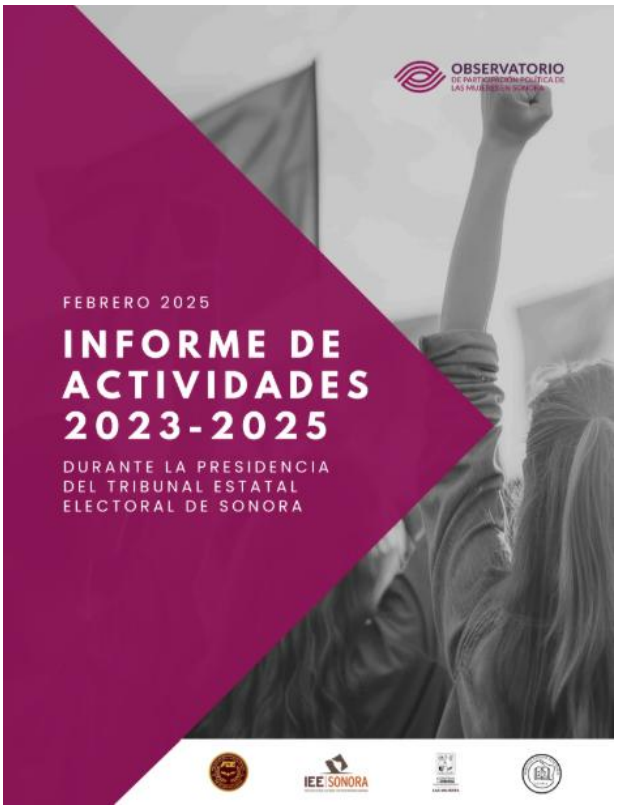

INTRODUCCIÓN

En mayo de 2023, este Tribunal Estatal Electoral asumió la presidencia del Observatorio de Participación Política de las Mujeres en Sonora; durante el periodo de gestión se realizaron un conjunto de actividades encaminadas a cumplir con los objetivos del mismo; entre éstas se encuentran las siguientes:

Actividades

Objetivo 1:
- Estadística de la participación política de las mujeres en el Proceso Electoral Local 2023-2024
- Estadística de casos de VPGM de 2020-2023.
- Colaboración con el OPPM Nacional, proporcionando información relativa a los casos de VPMG durante el PEOL 2023-2024.

Objetivo 2:
- Participación activa en eventos de las instituciones integrantes del OPPM Sonora, encaminadas a fortalecer el empoderamiento de las mujeres.

Objetivo 3:
- Capacitación en materia de Violencia Política contra las Mujeres en razón de Género (VPMG), dirigida al personal de los partidos políticos.
- Recomendaciones a los protocolos o guías de los partidos políticos en materia VPMG.

Objetivo 4:
- Proyecto de Lineamientos del OPPM Sonora.

Objetivo 5:
- Migración y rediseño de sitio Web.
- Difusión.

Con estas acciones de coordinación entre las Instituciones Integrantes del OPPM Sonora nos encaminamos a promover la participación de las mujeres en espacios de toma de decisiones en el ámbito público en el estado de Sonora.

DR. VLADIMIR GÓMEZ ANDURO
MAGISTRADO PRESIDENTE DEL TRIBUNAL ESTATAL ELECTORAL DE SONORA Y PRESIDENTE DEL OBSERVATORIO DE PARTICIPACIÓN POLÍTICA DE LAS MUJERES EN SONORA

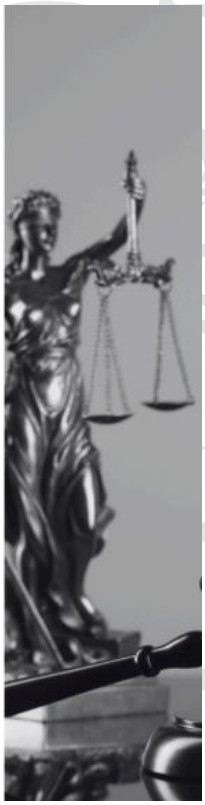

Documento completo consultable en:
https://oppmujeressonora.org.mx/wp-content/uploads/2025/02/INFORME-ACTIVIDADES-OPPMSON-23-25.pdf
https://unidadgenero.teesonora-metas.com.mx/

Tel. 6622 13 51 39 y 6622 13 53 96 contacto@teesonora.org.mx
Carlos Ortiz #35 esquina con Avenida Veracruz, Colonia Country Club.
C.P. 83010, Hermosillo, Sonora

Durante la sesión se expusieron las acciones realizadas en el periodo referido, enfocadas en la promoción de la participación política de las mujeres, la coordinación interinstitucional y el fortalecimiento de estrategias para la atención y erradicación de la violencia política contra las mujeres en razón de género, refrendando el compromiso del Observatorio con la igualdad sustantiva y los derechos político-electorales de las mujeres.

Asistencia al acto protocolario de toma de protesta de la presidencia del OPPMSON

El 27 de febrero de 2025, el Dr. Vladimir Gómez Anduro, entonces Magistrado Presidente del Tribunal Estatal Electoral de Sonora; la Mtra. Adilene Montoya Castillo, entonces Magistrada por Ministerio de Ley, así como personal del Tribunal, asistieron al acto protocolario de la toma de protesta de la Lic. Sheila Hernández Alcaraz, Titular de la Secretaría de las Mujeres del Estado de Sonora, como Presidenta del Observatorio de Participación Política de las Mujeres en Sonora.

Con esta participación, el Tribunal Estatal Electoral de Sonora refrendó su compromiso con el fortalecimiento del Observatorio como un espacio de coordinación interinstitucional orientado a la promoción de la participación política de las mujeres, la igualdad sustantiva y la prevención y atención de la violencia política contra las mujeres en razón de género.

Tel. 6622 13 51 39 y 6622 13 53 96 contacto@teesonora.org.mx
Carlos Ortiz #35 esquina con Avenida Veracruz, Colonia Country Club.
C.P. 83010, Hermosillo, Sonora

Asistencia al evento conmemorativo del día internacional de las mujeres

El 7 de marzo de 2025, el Dr. Vladimir Gómez Anduro, entonces Magistrado Presidente del Tribunal Estatal Electoral de Sonora; la Mtra. Adilene Montoya Castillo, entonces Magistrada por Ministerio de Ley, así como personal del Tribunal, asistieron al evento conmemorativo del Día Internacional de las Mujeres, organizado por la Secretaría de las Mujeres del Estado de Sonora y encabezado por el Gobernador del Estado de Sonora Dr. Alfonso Durazo Montaño.

Durante el evento se presentaron acciones estratégicas para fortalecer los derechos de las mujeres sonorenses, reafirmando el compromiso institucional de las autoridades participantes con la igualdad sustantiva, la promoción de los derechos humanos de las mujeres y la erradicación de la violencia de género.

Participación en la sesión ordinaria del Sistema Estatal para la Igualdad entre Mujeres y Hombres

El 21 de marzo de 2025, el Dr. Vladimir Gómez Anduro, entonces Magistrado Presidente del Tribunal Estatal Electoral de Sonora, participó en la 24ª Sesión Ordinaria del Sistema Estatal para la Igualdad entre Mujeres y Hombres.

Tel. 6622 13 51 39 y 6622 13 53 96 contacto@teesonora.org.mx
Carlos Ortiz #35 esquina con Avenida Veracruz, Colonia Country Club.
C.P. 83010, Hermosillo, Sonora

Con su participación, del TEE Sonora reafirmó su compromiso con la igualdad sustantiva entre mujeres y hombres, así como con la eliminación de las brechas de género en la vida pública y política, mediante la coordinación interinstitucional y la adopción de acciones orientadas a garantizar el ejercicio pleno de los derechos de las mujeres.

Asistencia a la presentación del sistema SIRNAME

El 23 de abril de 2025, el entonces Magistrado Presidente, Vladimir Gómez, y las Magistradas Ana Maribel Salcido y Alejandra Velarde, asistieron a la presentación del Sistema SIRNAME, herramienta orientada a la identificación y atención de niñas y adolescentes madres o embarazadas, organizada por la Secretaría de las Mujeres.

Participación en sesión extraordinaria del Observatorio de participación política de las mujeres en Sonora

El 13 de mayo de 2025, el Dr. Vladimir Gómez Anduro, entonces Magistrado Presidente del Tribunal Estatal Electoral de Sonora, asistió a la sesión extraordinaria del Observatorio de Participación Política de las Mujeres en Sonora, en la cual se aprobaron los Lineamientos del Observatorio.

Tel. 6622 13 51 39 y 6622 13 53 96 contacto@teesonora.org.mx
Carlos Ortiz #35 esquina con Avenida Veracruz, Colonia Country Club.
C.P. 83010, Hermosillo, Sonora

La aprobación de estos lineamientos permitirá optimizar y fortalecer la organización, funcionamiento y programación de las actividades del Observatorio, consolidándolo como un espacio de coordinación interinstitucional para la promoción de la participación política de las mujeres, la igualdad sustantiva y la atención integral de la violencia política contra las mujeres en razón de género.

Participación en sesión ordinaria del OPPMSON

El 13 de junio de 2025, el entonces Magistrado Presidente, Vladimir Gómez, asistió a la sesión ordinaria del OPPMSON, en la que se presentó el Plan de Trabajo Anual 2025 del Observatorio, elaborado por la Secretaría de las Mujeres, a fin de definir las líneas de acción y prioridades para el fortalecimiento de la participación política de las mujeres y la coordinación interinstitucional en materia de igualdad sustantiva y prevención de la violencia política

Tel. 6622 13 51 39 y 6622 13 53 96 contacto@teesonora.org.mx
Carlos Ortiz #35 esquina con Avenida Veracruz, Colonia Country Club.
C.P. 83010, Hermosillo, Sonora

Asistencia al seminario "Formación con perspectiva de género para Presidentas y Síndicas municipales"

El 17 de junio de 2025, el Dr. Vladimir Gómez Anduro, entonces Magistrado Presidente del TEE Sonora, así como las Magistradas Alejandra Velarde Félix y Ana Maribel Salcido Jashimoto, asistieron al Seminario "Formación con Perspectiva de Género para Presidentas y Síndicas Municipales", organizado de manera conjunta por la Secretaría de las Mujeres del Estado de Sonora, el Instituto Nacional Electoral (a través de su Vocalía), la Red de Mujeres en Plural y el Observatorio de Participación Política de las Mujeres en Sonora.

La participación del Tribunal en este seminario refrendó su compromiso con el fortalecimiento de las capacidades de las mujeres en el ámbito municipal, la promoción de liderazgos con perspectiva de género y la consolidación de acciones interinstitucionales orientadas a la igualdad sustantiva y al ejercicio pleno de los derechos político-electorales de las mujeres.

Asistencia al encuentro internacional "Juzgar con perspectiva de género"

El 8 de agosto de 2025, el Dr. Vladimir Gómez Anduro, entonces Magistrado Presidente del TEE Sonora, asistió al Encuentro Internacional "Juzgar con Perspectiva de Género", organizado por el Tribunal Electoral del Poder Judicial de la Federación.

Tel. 6622 13 51 39 y 6622 13 53 96 contacto@teesonora.org.mx
Carlos Ortiz #35 esquina con Avenida Veracruz, Colonia Country Club.
C.P. 83010, Hermosillo, Sonora

La participación del Magistrado Presidente en este encuentro permitió el intercambio de experiencias, criterios y buenas prácticas en materia de impartición de justicia con perspectiva de género, reafirmando el compromiso institucional del Tribunal con la igualdad sustantiva, la protección de los derechos humanos de las mujeres y la consolidación de una justicia electoral incluyente y libre de discriminación.

Participación como panelista en el Encuentro Nacional de Fiscales Electorales

El 26 de agosto de 2025, la Lic. Alejandra Velarde Félix, Magistrada del Tribunal Estatal Electoral de Sonora, participó como panelista en el Encuentro Nacional de Fiscales Electorales, dentro de la mesa titulada *“Investigación con perspectiva de género”*.

Tel. 6622 13 51 39 y 6622 13 53 96 contacto@teesonora.org.mx
Carlos Ortiz #35 esquina con Avenida Veracruz, Colonia Country Club.
C.P. 83010, Hermosillo, Sonora

Durante su participación, se abordaron los retos y buenas prácticas en la investigación de conductas relacionadas con la violencia política contra las mujeres en razón de género, destacando la importancia de incorporar la perspectiva de género en los procesos de procuración e impartición de justicia electoral, a fin de garantizar la protección efectiva de los derechos político-electorales de las mujeres.

Participación en el VIII Encuentro de Magistradas Electorales 2025

El 22 de septiembre de 2025, las Magistradas Ana Maribel Salcido Jashimoto y Alejandra Velarde Félix, del Tribunal Estatal Electoral de Sonora, participaron en el VIII Encuentro de Magistradas Electorales 2025, organizado por el TEPJF.

Durante el encuentro se compartieron experiencias, reflexiones y buenas prácticas en torno a la participación de las mujeres en cargos jurisdiccionales, así como los retos y avances en la impartición de justicia con perspectiva de género.

Tel. 6622 13 51 39 y 6622 13 53 96 contacto@teesonora.org.mx
Carlos Ortiz #35 esquina con Avenida Veracruz, Colonia Country Club.
C.P. 83010, Hermosillo, Sonora

Asistencia de la Unidad de Género a la Vigésima Sexta Sesión Ordinaria del Sistema Estatal de Igualdad

El 2 de octubre de 2025, la titular de la Unidad de Género del TEE Sonora, asistió a la Vigésima Sexta Sesión Ordinaria del Sistema Estatal de Igualdad, organizada por la Secretaría de las Mujeres, con el objetivo de dar seguimiento a las estrategias, programas y acciones interinstitucionales orientadas a la igualdad sustantiva y a la garantía de los derechos de las mujeres en el ámbito estatal.

Participación en conversatorio sobre la constitución con perspectiva de género

El 17 de octubre de 2025, en el marco del aniversario del reconocimiento del voto de las mujeres en México, la Lic. Alejandra Velarde Félix, Magistrada del Tribunal Estatal Electoral de Sonora, participó en el conversatorio “La Constitución Política de los Estados Unidos Mexicanos con una Mirada Violeta”, organizado por el Tribunal Electoral del Poder Judicial de la Federación, realizado en la ciudad de Querétaro, Querétaro.

El conversatorio constituyó un espacio de reflexión y análisis sobre la incorporación de la perspectiva de género en la interpretación y aplicación de la norma constitucional en materia electoral, destacando la relevancia de avanzar hacia una justicia electoral que garantice la igualdad sustantiva y el ejercicio pleno de los derechos político-electorales de las mujeres.

Tel. 6622 13 51 39 y 6622 13 53 96 contacto@teesonora.org.mx
Carlos Ortiz #35 esquina con Avenida Veracruz, Colonia Country Club.
C.P. 83010, Hermosillo, Sonora

Participación en la instalación del Comité Calificador de la Presea al Poderío de las Mujeres Sonorenses 2025

El 21 de octubre de 2025, se llevó a cabo la instalación del Comité Calificador de la Presea al Poderío de las Mujeres Sonorenses 2025, reconocimiento otorgado por el Congreso del Estado de Sonora para distinguir la trayectoria, aportaciones y liderazgo de mujeres sonorenses.

La Lic. Alejandra Velarde Félix, Magistrada del Tribunal Estatal Electoral de Sonora, formó parte de dicho Comité, el cual es responsable de la evaluación, análisis y selección de las candidaturas a ser galardonadas. Con su participación, se fortalece la incorporación de una mirada institucional y con perspectiva de género en los procesos de reconocimiento al liderazgo y contribución de las mujeres en la vida pública del estado.

Asistencia al evento "Ni Una Más, Ni Una Menos" en el marco del día Internacional de la Eliminación de la Violencia contra la Mujer

El 28 de noviembre de 2025, la Dra. Ana Maribel Salcido Jashimoto y la Lic. Alejandra Velarde Félix, Magistradas del TEE Sonora, así como el Dr. Vladimir Gómez Anduro, entonces Magistrado Presidente de este órgano jurisdiccional, asistieron al evento *"Ni una más, ni una menos"*, organizado por el Instituto Estatal Electoral y de Participación Ciudadana de Sonora, en el marco del Día Internacional de la Eliminación de la Violencia contra la Mujer.

Tel. 6622 13 51 39 y 6622 13 53 96 contacto@teesonora.org.mx
Carlos Ortiz #35 esquina con Avenida Veracruz, Colonia Country Club.
C.P. 83010, Hermosillo, Sonora

El evento constituyó un espacio de reflexión y análisis orientado a la visibilización y prevención de la violencia contra las mujeres, particularmente en el ámbito político y público, reafirmando el compromiso institucional del Tribunal con la erradicación de todas las formas de violencia de género, la protección de los derechos humanos de las mujeres y la construcción de espacios libres de discriminación y violencia.

Participación en la presentación del libro sobre perspectiva de género en derechos político-electorales

El 3 de diciembre de 2025, el Dr. Vladimir Gómez Anduro, entonces Magistrado Presidente del Tribunal Estatal Electoral de Sonora, participó en la presentación del libro *"Manual para la aplicación de la perspectiva de género en materia de derechos político-electorales de las mujeres en México"*, realizada en el marco de la Feria Internacional del Libro de Guadalajara.

Tel. 6622 13 51 39 y 6622 13 53 96 contacto@teesonora.org.mx
Carlos Ortiz #35 esquina con Avenida Veracruz, Colonia Country Club.
C.P. 83010, Hermosillo, Sonora

Asistencia a la instalación de la Mesa Naranja para Prevenir la Violencia Política contra las Mujeres

El 12 de diciembre de 2025, la Lic. Alejandra Velarde Félix y la Dra. Ana Maribel Salcido Jashimoto, Magistradas del Tribunal Estatal Electoral de Sonora, así como el Dr. Vladimir Gómez Anduro, entonces Magistrado Presidente de este órgano jurisdiccional, asistieron a la instalación de la Mesa Naranja para Prevenir la Violencia Política contra las Mujeres, organizada por el Congreso del Estado de Sonora.

- **Firma de convenio relacionado con paridad y perspectiva de género**

Convenio de colaboración para la implementación de la "3 de 3 contra la Violencia de Género"

El 19 de febrero de 2025, se llevó a cabo la firma del convenio de colaboración para verificar el cumplimiento del mecanismo "3 de 3 contra la Violencia de Género" durante el Proceso Electoral Extraordinario 2025, con el objetivo de fortalecer la integridad y la legalidad en el acceso a los cargos públicos.

Tel. 6622 13 51 39 y 6622 13 53 96 contacto@teesonora.org.mx
Carlos Ortiz #35 esquina con Avenida Veracruz, Colonia Country Club.
C.P. 83010, Hermosillo, Sonora

El documento fue suscrito por el Mtro. Nery Ruiz Arvizu, Consejero Presidente del Instituto Estatal Electoral de Sonora, y el Dr. Vladimir Gómez Anduro, entonces Magistrado Presidente del Tribunal Estatal Electoral de Sonora, quienes coincidieron en que este acuerdo garantiza que ninguna persona con antecedentes de violencia familiar, delitos sexuales o incumplimiento de obligaciones alimentarias pueda acceder a un cargo de elección popular, contribuyendo así a la protección de los derechos de las mujeres y a la consolidación de procesos electorales con perspectiva de género.

- **Infografías e imágenes, sobre las buenas prácticas en materia de género y derechos humanos**

Durante el TEE Sonora desarrolló acciones de elaboración, diseño y difusión de infografías e imágenes informativas, orientadas a la promoción de las buenas prácticas en materia de género y derechos humanos.

A lo largo del año se generaron contenidos gráficos con enfoque pedagógico, preventivo y de sensibilización, difundidos a través de las plataformas digitales institucionales del Tribunal, con el objetivo de fortalecer una cultura institucional y social basada en la igualdad sustantiva, la paridad de género, la no discriminación y el respeto a los derechos humanos, particularmente de las mujeres en el ámbito político-electoral.

Entre los temas abordados se incluyeron conmemoraciones relevantes como el Día de la Mujer Mexicana, el Día Internacional de la Mujer, el Día Internacional de las Juezas, el Día del Voto de la Mujer en México, la Convención de Belém do Pará, el Día Internacional del Orgullo LGBTTTIQ+, así como campañas permanentes del Día Naranja, publicadas el día 25 de cada mes, dirigidas a visibilizar, sensibilizar y prevenir la violencia contra las mujeres, con énfasis en la violencia política contra las mujeres en razón de género (VPMG).

Asimismo, durante el último trimestre del año se implementó una campaña especial con motivo del 25 de noviembre, Día Internacional de la Eliminación de la Violencia contra la Mujer, mediante la elaboración de materiales gráficos enfocados en la identificación, prevención y atención de las distintas formas de violencia, reforzando el compromiso institucional del Tribunal con la erradicación de la violencia de género.

Tel. 6622 13 51 39 y 6622 13 53 96 contacto@teesonora.org.mx
Carlos Ortiz #35 esquina con Avenida Veracruz, Colonia Country Club.
C.P. 83010, Hermosillo, Sonora

Consultables en: https://x.com/TEE_Sonora/status/1995523525361447409?s=20

- **Reporte estadístico sobre los asuntos ingresados y resueltos en materia de violencia política en razón de género 2025**

Se elaboró un reporte estadístico de los medios de impugnación ingresados y resueltos en materia de violencia política contra las mujeres en razón de género durante el ejercicio 2025, mediante la sistematización de la información jurisdiccional correspondiente a los expedientes tramitados por este órgano jurisdiccional.

El reporte integra datos relativos a los expedientes, fechas de resolución y sentido de las determinaciones, con la finalidad de contar con información ordenada y verificable que permita el seguimiento institucional, el análisis estadístico y la documentación de la actuación jurisdiccional en esta materia.

Tabla 11. Expedientes de PSVG registrados en 2025

EXPEDIENTE	FECHA DE SENTENCIA	SENTIDO	ENLACE
PSVG-TP-01/2025	29/01/2025	Inexistencia	https://www.teesonora.org.mx/docs/resoluciones/2025/02/PSVG-TP-01-2025.pdf
PSVG-SP-02/2025	07/02/2025	Inexistencia	https://www.teesonora.org.mx/docs/resoluciones/2025/03/PSVG-SP-02-2025.pdf
PSVG-TP-03/2025	-	-	-

Nota: El expediente **PSVG-TP-03/2025,** mediante Acuerdo Plenario se ordenó la reposición del procedimiento y su remisión al IEE Sonora; posteriormente, dicho Instituto informó el sobreseimiento por desistimiento de la denunciante, por lo que el asunto se tuvo por concluido y se ordenó su archivo.

Fuente: Unidad de Género y Secretaría General.

Tel. 6622 13 51 39 y 6622 13 53 96 contacto@teesonora.org.mx
Carlos Ortiz #35 esquina con Avenida Veracruz, Colonia Country Club.
C.P. 83010, Hermosillo, Sonora

Gráfica 6. Expedientes de PSVG registrados en 2025

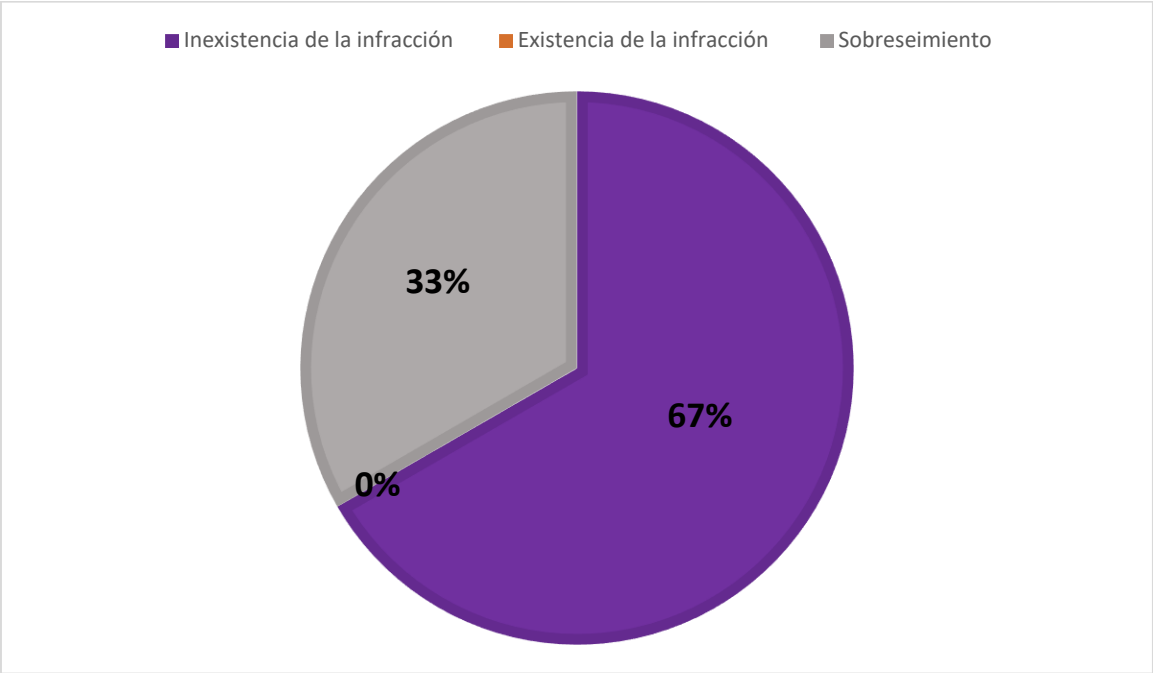

Fuente: Unidad de Género y Secretaría General.

Tabla 12 . Expedientes de PSVG registrados por año en el periodo 2020-2025

AÑO	CANTIDAD	PORCENTAJE
2020	1	3.45 %
2021	11	37.93 %
2022	4	13.79 %
2023	2	6.90 %
2024	8	27.59 %
2025	3	10.34 %
TOTAL	**29**	**100.00 %**

Fuente: Unidad de Género y Secretaría General.

Tel. 6622 13 51 39 y 6622 13 53 96 contacto@teesonora.org.mx
Carlos Ortiz #35 esquina con Avenida Veracruz, Colonia Country Club.
C.P. 83010, Hermosillo, Sonora

Gráfica 7. Expedientes de PSVG registrados por año en el periodo 2020-2025

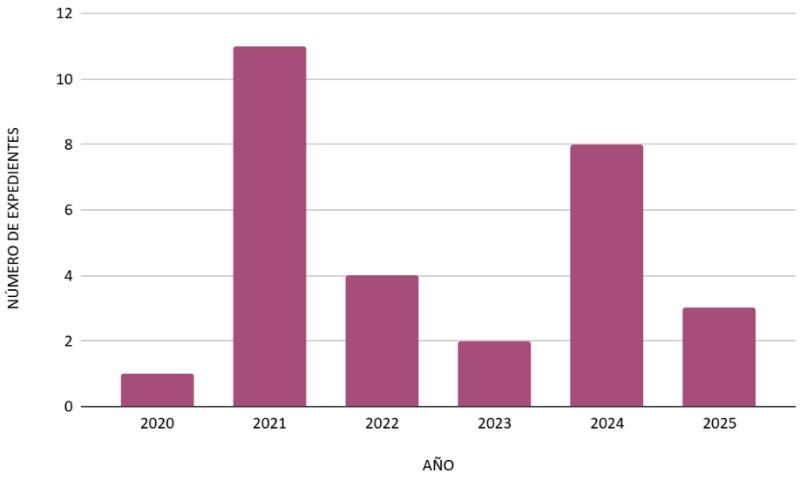

Fuente: Unidad de Género y Secretaría General.

- **Desarrollo del micrositio de la unidad de género en el sitio web del TEE Sonora**

Como continuidad a la propuesta de creación del micrositio de la Unidad de Género, elaborada durante el ejercicio 2024, en el año 2025 se dio seguimiento al proyecto mediante el trabajo de diseño y programación del micrositio dentro del portal institucional del Tribunal Estatal Electoral de Sonora.

Durante este periodo, la Unidad de Género, en coordinación con la Unidad de Informática, trabajó en la estructura visual, funcional y técnica del micrositio, con el objetivo de contar con un espacio digital que concentre información relevante en materia de perspectiva de género y derechos político-electorales de las mujeres, incluyendo normatividad, estadísticas, materiales de sensibilización y actividades institucionales.

Como parte de las acciones realizadas, se avanzó en la implementación tecnológica del micrositio, y para efectos de seguimiento y evidencia, se anexa el enlace correspondiente al desarrollo efectuado.

Tel. 6622 13 51 39 y 6622 13 53 96 contacto@teesonora.org.mx
Carlos Ortiz #35 esquina con Avenida Veracruz, Colonia Country Club.
C.P. 83010, Hermosillo, Sonora

Consultable en: https://unidadgenero.teesonora-metas.com.mx/

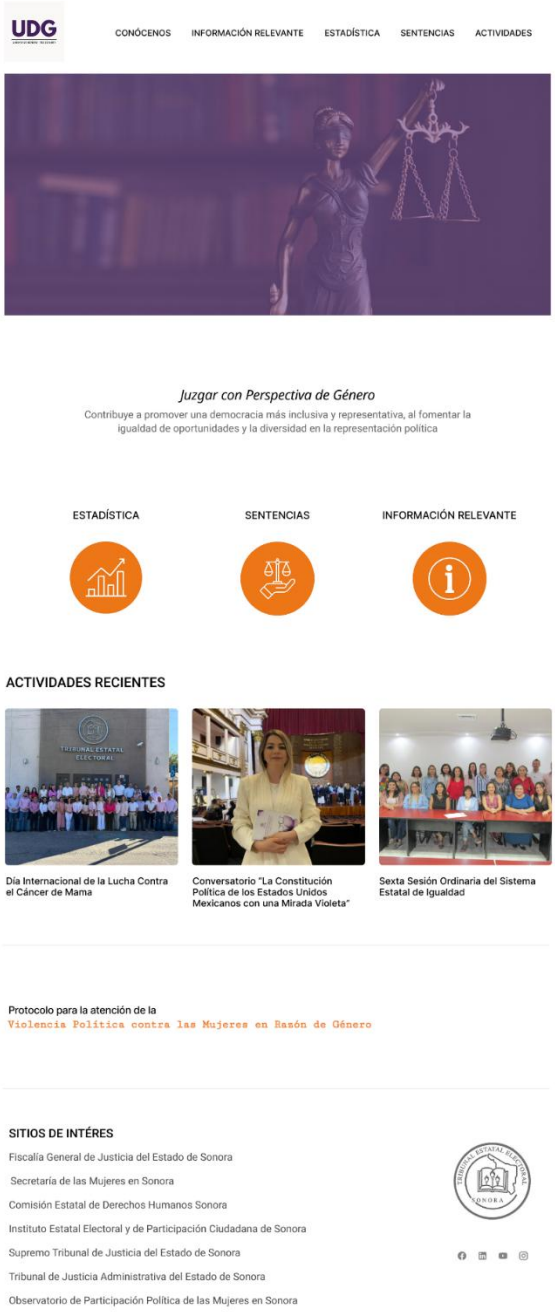

Tel. 6622 13 51 39 y 6622 13 53 96 contacto@teesonora.org.mx
Carlos Ortiz #35 esquina con Avenida Veracruz, Colonia Country Club.
C.P. 83010, Hermosillo, Sonora

- **Otras actividades**

Colaboración en la verificación del requisito de 3 de 3 contra la violencia de género en el proceso electoral extraordinario 2025

Como parte de las actividades realizadas por este Tribunal, se llevó a cabo una colaboración institucional con el Instituto Estatal Electoral y de Participación Ciudadana, en cumplimiento al Acuerdo CG22/2025, mediante el cual se aprobó el procedimiento para verificar el cumplimiento del requisito de la 3 de 3 contra la violencia de género, aplicable a los registros de aspirantes a candidaturas para la elección de cargos del Poder Judicial del Estado de Sonora, así como de consejerías electorales y de las personas Supervisoras Electorales Locales (SEL) y Capacitadoras y Capacitadores Asistentes Electorales Locales (CAEL), correspondientes al Proceso Electoral Extraordinario 2025.

La actividad consistió en lo siguiente:

- Recepción y análisis de información: Se recibieron archivos en formato Excel que contenía los nombres y apellidos de las personas propuestas.
- Búsqueda en bases de datos y archivos internos: Se llevó a cabo una revisión en los registros del Tribunal Estatal Electoral de Sonora para identificar si alguna persona de la lista proporcionada contaba con resoluciones o sentencias firmes relacionadas con violencia política contra las mujeres en razón de género.
- Entrega de resultados: La información obtenida fue remitida de manera oficial al IEE Sonora, como parte del apoyo institucional suscrito en el convenio de colaboración celebrado el 19 de febrero de 2025.

Esta acción se enmarca en el compromiso del Tribunal de promover ambientes libres de violencia en el ámbito político, fortaleciendo los mecanismos de prevención y atención de la violencia política contra las mujeres, en apego a los principios de igualdad sustantiva y justicia electoral.

Tel. 6622 13 51 39 y 6622 13 53 96 contacto@teesonora.org.mx
Carlos Ortiz #35 esquina con Avenida Veracruz, Colonia Country Club.
C.P. 83010, Hermosillo, Sonora

3.2.3. Acciones en materia de transparencia

A través de estas acciones el Tribunal da a conocer los resultados alcanzados en los ámbitos de transparencia, acceso a la información y protección de datos personales, así como el número de solicitudes de información pública recibidas, su distribución y el tipo de respuesta emitida.

También se presentan las acciones realizadas para cumplir con las responsabilidades señaladas en la Ley General de Transparencia y Acceso a la Información Pública, así como la Ley de Transparencia y Acceso a la Información Pública del Estado de Sonora y la Ley General de Protección de Datos Personales en Posesión de Sujetos Obligados del Estado de Sonora y de todas aquellas disposiciones normativas que regulan la materia para el Tribunal Estatal Electoral de Sonora en su carácter de sujeto obligado.

- Con una periodicidad trimestral, se llevó a cabo la publicación dentro de la Plataforma Nacional de Transparencia, así como en la página web del Tribunal, de la información que se encuentra como obligaciones establecidas en el artículo 70 de la Ley General de Transparencia y Acceso a la Información Pública, así como en los artículos 81, 83 BIS y 87 de la Ley de Transparencia y Acceso a la Información Pública del Estado de Sonora.

- Adicionalmente, de manera proactiva y como una estrategia para sumarnos a los esfuerzos, en lo que específicamente conocemos como “Métrica de Justicia Abierta”, este Tribunal ha mantenido publicadas durante todo el ejercicio que se informa, dentro de la Plataforma Nacional de Transparencia y en el Portal de Transparencia institucional, las plantillas que derivan de las fracciones que se detallan a continuación:

	Fracción	Descripción
Artículo 73	I	Las tesis y ejecutorias publicadas en el Semanario Judicial de la Federación o en la Gaceta respectiva de cada tribunal administrativo, incluyendo, tesis jurisprudenciales y aisladas
	III	Las versiones estenográficas de las sesiones públicas.
	IV	La relacionada con los procesos por medio de los cuales fueron designados los jueces y magistrados.

Tel. 6622 13 51 39 y 6622 13 53 96 contacto@teesonora.org.mx
Carlos Ortiz #35 esquina con Avenida Veracruz, Colonia Country Club.
C.P. 83010, Hermosillo, Sonora

En este rubro, el Instituto Sonorense de Transparencia, Acceso a la Información Pública y Protección de Datos Personales (Autoridad Garante), llevó a cabo la verificación de las obligaciones de transparencia mencionadas con anterioridad, correspondiente al ejercicio 2024, emitiendo un porcentaje de cumplimiento de **100%** por lo que, este Tribunal fue reconocido públicamente por haber alcanzado la excelencia en materia de transparencia.

Durante todo el ejercicio 2025, este Tribunal se mantuvo publicando en tiempo y forma, todas y cada una de las obligaciones en materia de transparencia, por lo que hemos mantenido el 100% de las obligaciones en la materia, debidamente publicadas en la Plataforma Nacional de Transparencia y en la página web del Tribunal.

Capacitación

El 20 de febrero, personal de este Tribunal recibió capacitación sobre las obligaciones de transparencia, acceso a la información pública y protección de datos personales, por parte de la Lic. Yigal Terán Rivera, del otrora Instituto Sonorense de Transparencia y Acceso a la Información.

Tel. 6622 13 51 39 y 6622 13 53 96 contacto@teesonora.org.mx
Carlos Ortiz #35 esquina con Avenida Veracruz, Colonia Country Club.
C.P. 83010, Hermosillo, Sonora

Solicitudes de acceso a la información

Durante el ejercicio 2025, el Tribunal Estatal Electoral de Sonora recibió un total de 31 solicitudes de acceso a la información pública, mismas que fueron atendidas en su totalidad (100% de atención), según como se especifica a continuación:

Tabla 13. Solicitudes de acceso a la información recibidas en 2025

SOLICITUDES RECIBIDAS		
ACEPTADAS	**RECHAZADAS**	**DECLINADAS**
31	0	0

Fuente: Unidad de Transparencia.

Tabla 14. Solicitudes de acceso a la información atendidas en 2025

SOLICITUDES ATENDIDAS				
RESPUESTA	**CONFIDENCIAL**	**RESERVADA**	**INEXISTENTE**	**DATOS PERSONALES**
31	0	0	0	0

Fuente: Unidad de Transparencia.

Tabla 15. Solicitudes de acceso a la información en 2025 por mes

SOLICITUDES POR MES	
Enero	8
Febrero	2
Marzo	1
Abril	2
Mayo	2
Junio	2
Julio	4
Agosto	2
Septiembre	3
Octubre	1
Noviembre	2
Diciembre	2
T o t a l	31

Fuente: Unidad de Transparencia.

Tel. 6622 13 51 39 y 6622 13 53 96 contacto@teesonora.org.mx
Carlos Ortiz #35 esquina con Avenida Veracruz, Colonia Country Club.
C.P. 83010, Hermosillo, Sonora

Tabla 16. Medios de recepción de las solicitudes de acceso a la información en 2025

MEDIO DE RECEPCIÓN	
Plataforma Nacional de Transparencia	29
Correo electrónico	2
Verbal (personalmente)	0
Teléfono	0
Por escrito	0
Otros (especifique).	0

Fuente: Unidad de Transparencia.

Comité de transparencia

El Tribunal Estatal Electoral de Sonora en cumplimiento a lo establecido en el artículo 23, fracción I de la Ley de Transparencia y Acceso a la Información Pública del Estado de Sonora, cuenta con un Comité de Transparencia que está conformado por los siguientes integrantes:

Tabla 17. Comité de Transparencia del TEES

Función	Nombre	Puesto
Presidente	Abraham Yeomans Orozco	Titular de la Unidad de Transparencia
Secretaria	Nora Isabel Quintero Rodríguez	Asistente Administrativo
Integrante	Joel Ramos Rodríguez	Subcoordinador Jurídico
Integrante	Carlos Eduardo Kitazawa Tostado	Subcoordinador de Archivo
Integrante	Francis Celeste Ruíz López	Auxiliar de Recursos Materiales

Fuente: Unidad de Transparencia.

Tel. 6622 13 51 39 y 6622 13 53 96 contacto@teesonora.org.mx
Carlos Ortiz #35 esquina con Avenida Veracruz, Colonia Country Club.
C.P. 83010, Hermosillo, Sonora

Durante el ejercicio que se informa, el Comité de Transparencia llevó a cabo un total de 23 sesiones, en concordancia con el siguiente calendario:

Tabla 18. Sesiones celebradas por el Comité de Transparencia en 2025

FECHA	TIPO	ORDEN DEL DÍA
24/01/2025	Ordinaria	• Lista de asistencia y declaratoria de quórum legal. • Informe Trimestral de Actividades por parte del Presidente del Comité de Transparencia. • Aprobación, en su caso, del Calendario de Sesiones Ordinarias 2025. • Asuntos generales. • Clausura.
04/02/2025	Extraordinaria	• Lista de asistencia y declaratoria de quórum legal. • Aprobación, en su caso, del proyecto de Versión Pública del expediente PSVG-SP-08/2024. • Asuntos generales. • Clausura.
13/02/2025	Extraordinaria	• Lista de asistencia y declaración de quorum legal. • Aprobación, en su caso, del proyecto de Versión Pública del expediente PSVG-TP-01/2025. • Asuntos generales. • Clausura de la sesión.
14/02/2025	Extraordinaria	• Lista de asistencia y declaración de quorum legal. • Aprobación, en su caso, del proyecto de Versión Pública del expediente PSVG-TP-02/2024. • Asuntos generales. • Clausura de la sesión.
21/02/2025	Extraordinaria	• Lista de asistencia y declaración de quorum legal. • Aprobación, en su caso, del proyecto de Versión Pública del expediente PSVG-SP-02/2025. • Asuntos Generales. • Clausura de la sesión.
28/02/2025	Extraordinaria	• Lista de asistencia y declaración de quorum legal. • Aprobación, en su caso, del proyecto de Versión Pública del expediente PSVG-SP-06/2021 de enero y abril del 2022. • Asuntos Generales. • Clausura de la sesión.
04/03/2025	Extraordinaria	• Lista de asistencia y declaración de quorum legal. • Aprobación, en su caso, del proyecto de Versión Pública del expediente PSVG-SP-01/2020. • Asuntos Generales. • Clausura de la sesión.
05/03/2025	Extraordinaria	• Lista de asistencia y declaración de quorum legal. • Aprobación, en su caso, del proyecto de Versión Pública del expediente PSVG-SP-04/2022. • Asuntos Generales. • Clausura de la sesión.
11/03/2025	Extraordinaria	• Lista de asistencia y declaración de quorum legal.

Tel. 6622 13 51 39 y 6622 13 53 96 contacto@teesonora.org.mx
Carlos Ortiz #35 esquina con Avenida Veracruz, Colonia Country Club.
C.P. 83010, Hermosillo, Sonora

FECHA	TIPO	ORDEN DEL DÍA
		• Aprobación, en su caso, del proyecto de Versión Pública del expediente PSVG-SP-01/2020. • Aprobación, en su caso, del proyecto de Versión Pública del expediente PSVG-TP-10/2021. • Asuntos Generales. • Clausura de la sesión.
08/04/2025	Extraordinaria	• Lista de asistencia y declaración de quorum legal. • Aprobación, en su caso, del proyecto de Versión Pública del expediente JDC-TP-11/2025. • Asuntos Generales. • Clausura de la sesión.
15/04/2025	Extraordinaria	• Lista de asistencia y declaración de quorum legal. • Aprobación, en su caso, del proyecto de Versión Pública del expediente JDC-TP-07/2025. • Asuntos Generales. • Clausura de la sesión.
16/04/2025	Extraordinaria	• Lista de asistencia y declaración de quorum legal. • Aprobación, en su caso, del proyecto de Versión Pública del expediente PSVG-SP-08/2024. • Asuntos Generales. • Clausura de la sesión.
24/04/2025	Extraordinaria	• Lista de asistencia y declaración de quorum legal. • Aprobación, en su caso, del proyecto de Versión Pública del expediente PSVG-SP-08/2024. • Asuntos Generales. • Clausura de la sesión.
13/05/2025	Extraordinaria	• Lista de asistencia y declaración de quorum legal. • Aprobación, en su caso, del proyecto de Versión Pública del expediente RA-SP-04/2025. • Asuntos Generales. • Clausura de la sesión.
14/05/2025	Extraordinaria	• Lista de asistencia y declaración de quorum legal. • Aprobación, en su caso, del proyecto de Versión Pública del expediente PSVG-TP-02/2024. • Asuntos Generales. • Clausura de la sesión.
21/05/2025	Extraordinaria	• Lista de asistencia y declaración de quorum legal. • Aprobación, en su caso, del proyecto de Versión Pública del expediente SG-JDC-290/2025. • Asuntos Generales. • Clausura de la sesión.
22/05/2025	Extraordinaria	• Lista de asistencia y declaración de quorum legal. • Aprobación, en su caso, del proyecto de Versión Pública del expediente PSVG-TP-02/2024. • Asuntos Generales. • Clausura de la sesión.
13/06/2025	Extraordinaria	• Lista de asistencia y declaración de quorum legal. • Aprobación, en su caso, del proyecto de Versión Pública del expediente PSVG-TP-03/2024. • Asuntos Generales. • Clausura de la sesión.
18/06/2025	Extraordinaria	• Lista de asistencia y declaración de quorum legal. • Aprobación, en su caso, del proyecto de Versión Pública del expediente PSVG-TP-03/2024. • Asuntos Generales.

Tel. 6622 13 51 39 y 6622 13 53 96 contacto@teesonora.org.mx
Carlos Ortiz #35 esquina con Avenida Veracruz, Colonia Country Club.
C.P. 83010, Hermosillo, Sonora

FECHA	TIPO	ORDEN DEL DÍA
		• Clausura de la sesión.
19/06/2025	Extraordinaria	• Lista de asistencia y declaración de quorum legal. • Aprobación, en su caso, del proyecto de Versión Pública del expediente JDC-SP-52/2024. • Asuntos Generales. • Clausura de la sesión.
27/06/2025	Extraordinaria	• Lista de asistencia y declaración de quorum legal. • Aprobación, en su caso, del proyecto de Versión Pública del expediente PSVG-PP-01/2023. • Asuntos Generales. • Clausura de la sesión.
30/09/2025	Extraordinaria	• Lista de asistencia y declaración de quorum legal. • Revocación de integrantes y nombramientos de nuevos integrantes del Comité de Transparencia del Tribunal Estatal Electoral. • Asuntos Generales. • Clausura de la sesión.
16/12/2025	Extraordinaria	• Lista de asistencia y declaración de quorum legal. • Proyecto de Documento de Seguridad para el Tribunal Estatal Electoral de Sonora. • Asuntos Generales. • Clausura de la sesión.

Fuente: Unidad de Transparencia.

Con la entrada en vigor de la nueva Ley de Transparencia y Acceso a la Información Pública del Estado de Sonora, con base en sus artículos 20, fracción I y 30 de dicha Ley, el Comité de Transparencia, durante la sesión celebrada el 30 de septiembre de 2025, se ajustó a la nueva realidad legal, quedando integrado de la siguiente manera:

- **Lic. Ibeth Eréndira Fuentes Olivarría**
  Titular del Órgano Interno de Control
- **Lic. Abraham Yeomans Orozco**
  Titular de la Unidad de Transparencia
- **Lic. Carlos Eduardo Kitazawa Tostado**
  Coordinador de Archivo

Versiones Públicas 2025

En apego a lo establecido en el artículo 3, fracción VII, de la Ley de Protección de Datos Personales en Posesión de Sujetos Obligados del Estado de Sonora, así como en lo previsto en el artículo 3 de la Ley General de Acceso de las Mujeres a una Vida Libre de Violencia, que establece la garantía de prevención, atención, sanción y erradicación de todos los tipos de violencia contra las mujeres durante su ciclo de vida y para promover su desarrollo integral y su plena participación en todas las esferas de la vida, el Pleno del Tribunal instruyó a la Unidad de Transparencia para que emitiera la “Versión Pública” de las diferentes determinaciones de este, según el siguiente detalle:

Tel. 6622 13 51 39 y 6622 13 53 96 contacto@teesonora.org.mx
Carlos Ortiz #35 esquina con Avenida Veracruz, Colonia Country Club.
C.P. 83010, Hermosillo, Sonora

Tabla 19. Versiones públicas realizadas en 2025

FECHA	NOMBRE	EXPEDIENTE
04/02/2025	Procedimiento sancionador en materia de violencia política contra las mujeres en razón de género	PSVG-SP-08/2024
04/02/2025	Recurso de apelación	RA-SP-26/2024
13/02/2025	Procedimiento sancionador en materia de violencia política contra las mujeres en razón de género	PSVG-TP-01/2025
14/02/2025	Procedimiento sancionador en materia de violencia política contra las mujeres en razón de género	PSVG-TP-02/2024
21/02/2025	Procedimiento sancionador en materia de violencia política contra las mujeres en razón de género	PSVG-SP-02/2025
28/02/2025	Procedimiento sancionador en materia de violencia política contra las mujeres en razón de género	PSVG-SP-06/2021
04/03/2025	Procedimiento sancionador en materia de violencia política contra las mujeres en razón de género	PSVG-SP-01/2020
05/03/2025	Procedimiento sancionador en materia de violencia política contra las mujeres en razón de género	PSVG-SP-04/2022
11/03/2025	Procedimiento sancionador en materia de violencia política contra las mujeres en razón de género	PSVG-TP-10/2021
11/03/2025	Procedimiento sancionador en materia de violencia política contra las mujeres en razón de género	PSVG-TP-01/2020
08/04/2025	Juicio para la Protección de los Derechos Político Electorales de la Ciudadanía	JDC-TP-11/2025
15/04/2025	Sentencia impugnada	JDC-TP-07/2025
16/04/2025	Procedimiento sancionador en materia de violencia política contra las mujeres en razón de género	PSVG-SP-08/2024
24/04/2025	Procedimiento sancionador en materia de violencia política contra las mujeres en razón de género	PSVG-SP-08/2024
13/05/2025	Recurso de apelación	RA-SP-04/2025
14/05/2025	Procedimiento sancionador en materia de violencia política contra las mujeres en razón de género	PSVG-TP-02/2024
21/05/2025	Juicio para la Protección de los Derechos Político Electorales de la Ciudadanía (juicio en línea)	SG-JDC-290/2025
22/05/2025	Procedimiento sancionador en materia de violencia política contra las mujeres en razón de género	PSGV-TP-02/2024
13/06/2025	Procedimiento sancionador en materia de violencia política contra las mujeres en razón de género	PSVG-TP-03/2024
18/06/2025	Procedimiento sancionador en materia de violencia política contra las mujeres en razón de género	PSVG-TP-03/2024
19/06/2025	Juicio para la Protección de los Derechos Político Electorales de la Ciudadanía	JDC-SP-52/2024
27/06/2025	Procedimiento sancionador en materia de violencia política contra las mujeres en razón de género	PSVG-PP-01/2023
07/10/2025	Procedimiento sancionador en materia de violencia política contra las mujeres en razón de género	PSVG-SP-04/2022
02/12/2025	Procedimiento sancionador en materia de violencia política contra las mujeres en razón de género	PSVG-PP-01/2023
12/12/2025	Recurso de apelación	RA-TP-05/2025

Fuente: Unidad de Transparencia.

Tel. 6622 13 51 39 y 6622 13 53 96 contacto@teesonora.org.mx
Carlos Ortiz #35 esquina con Avenida Veracruz, Colonia Country Club.
C.P. 83010, Hermosillo, Sonora

Lo anterior, con el fin de que se protejan los datos personales correspondientes de dichos documentos enlistados acorde con la Ley de Protección de Datos Personales en Posesión de Sujetos Obligados del Estado de Sonora, así como en atención a lo que establece la Ley General de Acceso de las Mujeres a una Vida Libre de Violencia, y se eliminen las calificativas denunciadas, pues sólo son útiles para el análisis del acto reclamado.

Otras actividades

Como actividad adicional y de apoyo, se trabajó durante todo el ejercicio 2025, en conjunto con el Órgano Interno de Control, en el diseño, implementación y seguimiento del modelo de Sistema de Control Interno.

Cabe destacar que, este Sistema de Control Interno es la parte preventiva del Sistema Nacional Anticorrupción, y formaba parte de los objetivos estratégicos que el Tribunal debía de cumplir durante el 2025.

Dentro de las actividades desarrolladas, destaca la conformación de un grupo multidisciplinario para diseñar el modelo. Posteriormente se alcanzaron los siguientes objetivos:

- Se elaboró el Marco Normativo de Control Interno.
- Se Instaló el Comité de Control y Desempeño Institucional.
- Se elaboró y aplicó la Encuesta de Autoevaluación.
- Se elaboró el Informe de Resultados del proceso de Autoevaluación.
- Se encuentra en construcción el Programa de Trabajo de Control Interno.

3.2.4. Acciones de la administración general

3.2.4.1. Contabilidad

En la parte financiera y presupuestal, se destaca la importancia de una administración clara y responsable en el manejo de los recursos públicos. Por ello, se ofrece información precisa sobre los ingresos, egresos y bienes con los que cuenta la institución, lo que contribuye a generar confianza y a mantener una gestión ordenada.

Tel. 6622 13 51 39 y 6622 13 53 96 contacto@teesonora.org.mx
Carlos Ortiz #35 esquina con Avenida Veracruz, Colonia Country Club.
C.P. 83010, Hermosillo, Sonora

En este sentido, se describen las actividades realizadas durante el ejercicio fiscal. Estas acciones derivan directamente de la implementación de las líneas estratégicas planteadas en el Programa de Gestión Institucional 2023-2025 y en el Programa Anual de Trabajo de la Coordinación de Administración 2025. Ambos instrumentos marcaron la ruta para asegurar una administración adecuada de los recursos humanos, materiales y financieros del Tribunal. De esta manera, se evidencia el fortalecimiento de la operación del Tribunal Estatal Electoral mediante el uso eficiente de los recursos disponibles y la mejora continua de los procesos internos.

Durante el ejercicio fiscal se elaboraron cuatro informes trimestrales, documentos que reúnen información precisa y actualizada sobre la situación económica del Tribunal, incluyendo ingresos, egresos y el estado general de las finanzas. Estos informes se entregaron a la Secretaría de Hacienda. Su importancia radica en que permiten conocer con claridad cómo se generan y se utilizan los recursos, además de medir los avances en programas y metas institucionales.

También se realizaron actividades de atención, seguimiento y solución de observaciones derivadas de auditorías efectuadas por los distintos entes fiscalizadores. En este sentido, el Informe Individual de Auditoría Integral del Instituto Superior de Auditoría y Fiscalización (ISAF) señaló únicamente dos observaciones, mismas que fueron debidamente atendidas quedando pendiente solamente una por solventar. Adicionalmente, se obtuvieron resultados sobresalientes en las auditorías aplicadas por el Sistema de Evaluación y Armonización Contable (SEvAC) al obtener resultados de 100% de cumplimiento de aplicación de armonización contable en los registros de la entidad. Cabe señalar que la Auditoría Superior de la Federación (ASF) revisó el ejercicio fiscal 2024, cuyos resultados se encuentran actualmente en proceso de emisión.

Se registraron oportunamente los gastos correspondientes en las pólizas de egreso e ingreso a través del sistema contable SAACG.net, herramienta que asegura el adecuado respaldo y la trazabilidad de todas las operaciones financieras y presupuestales realizadas por la institución.

Se efectuaron conciliaciones bancarias de manera mensual con el fin de verificar la exactitud y consistencia de los registros contables. Este proceso es esencial para mantener un control preciso sobre los recursos financieros y garantizar la integridad de la información registrada.

Tel. 6622 13 51 39 y 6622 13 53 96 contacto@teesonora.org.mx
Carlos Ortiz #35 esquina con Avenida Veracruz, Colonia Country Club.
C.P. 83010, Hermosillo, Sonora

Se elaboraron estados financieros de forma trimestral, documentos que constituyen una herramienta clave para proporcionar información clara y actualizada sobre la situación financiera del Tribunal. Su revisión periódica permite evaluar el desempeño económico y facilita la toma de decisiones basada en datos confiables.

3.2.4.2. Recursos Humanos

El área de Recursos Humanos es esencial para fomentar la colaboración y la convivencia en armonía entre el personal, además de llevar a cabo un conjunto de actividades como son el cálculo y pago de sueldos, y otras percepciones, además del timbrado de recibos ante el SAT, así como la correspondiente impresión y firma de estos; la elaboración de reportes para el control de bancos y presupuesto, el cálculo de impuestos en las percepciones de cada trabajador (ISR e ISSSTESON). Además, se elaboró documento informativo del personal que incluye detalle de percepciones y deducciones del ejercicio 2025.

Se atendió y dio seguimiento por parte de Recursos Humanos a las solicitudes de auditorías recibidas por parte de ISAF, ASF y auditorías externas, así como el seguimiento a observaciones recibidas durante y después de las mismas. De igual forma, se fomentó el cumplimiento de la declaración patrimonial concluyendo con el 100 por ciento de presentación.

Asimismo, se dio seguimiento al convenio con ISAF observación 2022, entregando reportes trimestrales en los tiempos comprometidos.

Por otra parte, se realizó el seguimiento al control de expedientes de empleados, con el objetivo de asegurar en cumplimiento de los documentos obligatorios, el cual se concluye con un 100%.

En lo que respecta a la capacitación del personal, se concluyó con un promedio de 79 horas de capacitación por cada servidor público del Tribunal superando las 37 horas promedios registradas en 2024.

Tel. 6622 13 51 39 y 6622 13 53 96 contacto@teesonora.org.mx
Carlos Ortiz #35 esquina con Avenida Veracruz, Colonia Country Club.
C.P. 83010, Hermosillo, Sonora

3.2.4.3. Recursos Materiales

Durante el ejercicio 2025, se desarrollaron acciones estratégicas orientadas a fortalecer la administración, control y suministro de los bienes, insumos y servicios indispensables para el adecuado funcionamiento del Tribunal Estatal Electoral de Sonora. Dichas acciones estuvieron enfocadas en la optimización de los recursos públicos, el fortalecimiento de los procesos administrativos y el cumplimiento de los principios de eficiencia, racionalidad y transparencia.

Durante el ejercicio 2025 se llevó a cabo la revisión, actualización y conclusión de los lineamientos internos aplicables al ejercicio del gasto, incorporando criterios y disposiciones vigentes del marco normativo estatal.

Este proceso se desarrolló de manera coordinada y colaborativa con las áreas administrativas de Contabilidad y Presupuestos, Recursos Humanos y Recursos Materiales, lo que permitió integrar una visión integral de los procedimientos y fortalecer la congruencia operativa entre las distintas áreas. Como resultado, se logró contar con lineamientos actualizados, claros y funcionales, orientados a una gestión del gasto más eficiente, ordenada y transparente.

Como parte de las actividades de planeación, se requirió a las distintas áreas administrativas y jurisdiccionales del Tribunal la identificación y proyección de sus necesidades de materiales, insumos y servicios para el ejercicio fiscal 2025. Esto permitió contar con un diagnóstico oportuno y realista de los requerimientos institucionales, favoreciendo una programación ordenada de las adquisiciones.

Las necesidades identificadas fueron consolidadas en el Programa Anual de Adquisiciones 2025 y vinculadas con el presupuesto, lo que permitió asegurar congruencia entre la planeación operativa y la disponibilidad presupuestal, fortaleciendo así los mecanismos de control y rendición de cuentas.

Las solicitudes de materiales, bienes y servicios se atendieron a través de un esquema formal de requisición, permitiendo un seguimiento puntual desde su recepción hasta la entrega final. Durante el ejercicio 2025 se atendieron 110 requisiciones presentadas por las diversas áreas del Tribunal, alcanzando un nivel de atención del 98%, lo que refleja una respuesta oportuna y eficiente a las necesidades operativas institucionales.

Tel. 6622 13 51 39 y 6622 13 53 96 contacto@teesonora.org.mx
Carlos Ortiz #35 esquina con Avenida Veracruz, Colonia Country Club.
C.P. 83010, Hermosillo, Sonora

Se llevaron a cabo los procedimientos de contratación relativos a la adquisición y arrendamiento de bienes muebles e inmuebles, así como la contratación de servicios vinculados con dichos bienes, indispensables para la operación institucional. Todas las contrataciones se realizaron en estricto apego a la normatividad aplicable del Tribunal Estatal Electoral de Sonora, asegurando el cumplimiento de los requisitos legales, administrativos y operativos, así como la continuidad y adecuado funcionamiento de las actividades institucionales.

Las estrategias implementadas fortalecen la capacidad operativa del Tribunal Estatal Electoral al fomentar una administración eficiente y transparente de los recursos. Estas acciones no solo optimizan los procesos internos, sino que también contribuyen a garantizar un acceso equitativo y expedito a la justicia electoral.

3.2.5. Acciones de planeación

En este año se actualizaron instrumentos normativos en materia de planeación como el Programa Anual de Austeridad y Ahorro 2026 y los Lineamientos de Ejecución de las Intervenciones Públicas del Tribunal Estatal Electoral de Sonora 2026, entre otros. También, se dio seguimiento al trabajo realizado por las diferentes áreas del Tribunal para monitorear el cumplimiento a las metas programadas en el Programa de Gestión Institucional, en la Matriz de Indicadores de Resultados (MIR) 2025 así como, las del Programa Anual de Trabajo. Estos resultados se describen en el apartado IV. Seguimiento del desempeño institucional.

Se orientó a las áreas en la elaboración de sus Programas Anuales de Trabajo 2025, los cuales fueron el insumo para integrar el PAT del TEES 2025 revisando que las acciones y metas establecidas por las unidades administrativas se encuentren alineadas al PGI del Tribunal.

Se coordinó a las diferentes áreas y unidades administrativas de la institución y se integró el Informe Anual de Actividades del TEES 2024.

Se atendió la auditoria de desempeño de la cual se derivan las Recomendaciones. Gracias al trabajo realizado por las diferentes áreas y unidades administrativas que integran esta institución, en el año 2024 se le determinó una Recomendación, misma que fue atendida, como se muestra en la siguiente imagen.

Tel. 6622 13 51 39 y 6622 13 53 96 contacto@teesonora.org.mx
Carlos Ortiz #35 esquina con Avenida Veracruz, Colonia Country Club.
C.P. 83010, Hermosillo, Sonora

Imagen 1: Recomendaciones derivadas de la auditoría del desempeño al TEES

Cuenta Pública 2024

Cuadro 6

Cuenta de la Hacienda Pública Estatal

Seguimiento a las acciones de la fiscalización de la Cuenta Pública

Informe global consolidado por sujeto fiscalizado del seguimiento a las recomendaciones de Informes Individuales determinadas en las Auditorías Integrales

Corte al 28 de agosto de 2025

Ejercicio 2024

Ente	Determinadas	Implementadas	Atendidas	No Atendidas
Organismos Autónomos				
Comisión Estatal de Derechos Humanos	0	0	0	0
El Colegio de Sonora	2	0	2	0
Fiscalía General de Justicia del Estado de Sonora	1	0	1	0
Instituto Estatal Electoral y de Participación Ciudadana	1	0	1	0
Instituto Sonorense de Transparencia, Acceso a la Información Pública y Protección de Datos Personales	7	4	3	0
Instituto Tecnológico de Sonora	1	0	1	0
Tribunal de Justicia Administrativa	1	0	1	0
Tribunal Estatal Electoral	1	0	1	0
Universidad de Sonora	2	1	1	0
Total Organismos Autónomos	**16**	**5**	**11**	**0**

Fuente: ISAF. En línea:
https://www.isaf.gob.mx/visor?url=https://intranet.isaf.gob.mx/Publico/Documento/6123

Tel. 6622 13 51 39 y 6622 13 53 96 contacto@teesonora.org.mx
Carlos Ortiz #35 esquina con Avenida Veracruz, Colonia Country Club.
C.P. 83010, Hermosillo, Sonora

De igual forma, se elaboraron los reportes trimestrales de avances de las metas de las áreas y unidades del Tribunal conforme con lo programado en sus programas de trabajos. También se realizaron los reportes trimestrales con el avance del indicador "Promedio de horas de capacitación del personal del Tribuna"**.** Al respecto se lograron sumar 3,834 horas de capacitación superando en un 60% la meta establecida (2,400 horas).

Durante el tercer trimestre del año, se apoyó con la elaboración de la Justificación y el Expediente Técnico del Proyecto de Presupuesto de Egresos del TEES 2026, el cual se conforma por la Ficha conceptual, árboles de problemas y objetivos y la Matriz de Indicadores de Resultados del Tribunal Estatal Electoral de Sonora.

También se trabajó en la elaboración y actualización de instrumentos normativos, entre ellos se encuentran:

- *Programa Anual de Austeridad y Ahorro del Tribunal Estatal Electoral 2026*; atendiendo los principios de disciplina presupuestal, racionalidad, austeridad, ahorro, transparencia, eficacia y eficiencia en alineación a la política del Gobierno del estado de Sonora, en compromiso con la rendición de cuentas y el correcto uso de los recursos.
- *Lineamientos de Ejecución de las Intervenciones Públicas del Tribunal Estatal Electoral de Sonora 2026*; para establecer las disposiciones que guiarán los criterios bajo los cuales será implementada la intervención pública para lograr los objetivos garantizando la justicia electoral con los niveles de eficiencia y eficacia esperados.

3.2.6. Acciones en materia de difusión y comunicación

Las actividades que se describen a continuación se orientan a garantizar la difusión permanente de las funciones y acciones institucionales de este órgano jurisdiccional, así como a fortalecer la transparencia y el acceso a la información en materia de justicia electoral.

Dichas acciones comprenden la difusión de contenidos en redes sociales, la transmisión y publicación de las sesiones públicas, la actualización y mantenimiento del portal web institucional, así como el apoyo en la organización y difusión de eventos institucionales, contribuyendo a una comunicación clara, oportuna y accesible, en congruencia con los principios de publicidad, máxima difusión y rendición de cuentas que rigen la función electoral.

Tel. 6622 13 51 39 y 6622 13 53 96 contacto@teesonora.org.mx
Carlos Ortiz #35 esquina con Avenida Veracruz, Colonia Country Club.
C.P. 83010, Hermosillo, Sonora

Durante el ejercicio 2025, se realizaron de manera permanente acciones de cobertura y difusión en redes sociales de eventos, funciones y actividades institucionales, así como la transmisión y publicación de las sesiones públicas del Tribunal. A lo largo del año se mantuvo una presencia constante en las plataformas digitales, fortaleciendo la visibilidad del quehacer jurisdiccional y garantizando el acceso oportuno a la información pública.

Las acciones desarrolladas permitieron ampliar el alcance de los contenidos institucionales y consolidar una estrategia de comunicación orientada a la transparencia, la rendición de cuentas y la máxima publicidad, asegurando que las actividades y decisiones del órgano jurisdiccional fueran difundidas de manera clara, continua y accesible para la ciudadanía.

Cobertura y Difusión en redes sociales de eventos, funciones y actividades

Como parte de las acciones permanentes del área de Comunicación del Tribunal Estatal Electoral de Sonora, por cada evento, función o actividad institucional se llevó a cabo una cobertura y difusión a través de las redes sociales oficiales del Tribunal (X, Facebook e Instagram), con el objetivo de informar oportunamente a la ciudadanía, fortalecer la visibilidad del quehacer jurisdiccional y garantizar la transparencia y rendición de cuentas.

La cobertura incluyó la publicación de contenidos informativos, imágenes y materiales audiovisuales, así como la difusión posterior de las actividades realizadas, permitiendo ampliar el alcance de la información institucional y asegurar una comunicación clara, accesible y continua sobre las acciones del Tribunal. A continuación se enlistan los distintos eventos:

- **21 de enero,** reunión del TEE Sonora con personal de la Secretaría de las Mujeres.

  https://x.com/SeMujeresSon/status/1881918240949231633

- **29 de enero,** reunión de trabajo de las instituciones integrantes del Observatorio de Participación Política de las Mujeres en Sonora.

  https://x.com/SonoraObserva/status/1884747020650283384

- **19 de febrero,** Magistraturas asistieron al Panel “Atención de la VPMG” del Congreso del Estado de Sonora.

  https://x.com/TEE_Sonora/status/1892348692382044576

Tel. 6622 13 51 39 y 6622 13 53 96 contacto@teesonora.org.mx
Carlos Ortiz #35 esquina con Avenida Veracruz, Colonia Country Club.
C.P. 83010, Hermosillo, Sonora

- **19 de febrero,** Firma del convenio con el IEE Sonora sobre la 3 de 3 contra la violencia de género en el Proceso Electoral Extraordinario 2025.

  https://x.com/IEESonora/status/1892398968216371684

- **20 de febrero,** capacitación sobre Obligaciones de Transparencia Ponente: Lic. Yigal Terán Rivera del ISTAI.

  https://x.com/TEE_Sonora/status/1892649069790847455

- **20 de febrero,** Magistraturas asisten al Foro Estatal "Información relevante del Proceso Electoral 2025 para la elección de cargos del Poder Judicial de la Federación" organizado por el INE Sonora y el IEE Sonora.

  https://x.com/INE_Sonora/status/1892616187151855967

- **26 de febrero,** sesión extraordinaria de los integrantes del Observatorio de Participación Política de las Mujeres en Sonora.

  https://x.com/SonoraObserva/status/1895571151587528982

- **27 de febrero,** magistraturas y personal del TEE Sonora asistieron al acto protocolario de la toma de protesta de la presidenta del Observatorio de Participación Política de las Mujeres.

  https://x.com/SonoraObserva/status/1895579752418984234

- **28 de febrero,** magistraturas y personal del #TEESonora asistieron a la presentación del libro "La Otra Reforma Laboral en México", del Magistrado Sergio Javier Molina Martínez.

  https://x.com/TEE_Sonora/status/1895662458024669203

- **7 de marzo,** magistraturas y personal del TEE Sonora asistieron al evento conmemorativo por el Día Internacional de las Mujeres, organizado por la Secretaría de las Mujeres en Sonora.

  https://x.com/TEE_Sonora/status/1898140013201596874

- **8 de marzo**, conferencia en colaboración con el TJA, en conmemoración del Día Internacional de las Mujeres con el tema: "Violencia de Género".

  https://x.com/TJASonora/status/1897769267791380948

Tel. 6622 13 51 39 y 6622 13 53 96 contacto@teesonora.org.mx
Carlos Ortiz #35 esquina con Avenida Veracruz, Colonia Country Club.
C.P. 83010, Hermosillo, Sonora

- **12 de marzo,** conferencia virtual del Diálogo entre Mujeres Juzgadoras Electorales.

  https://x.com/ammeleum/status/1899827291846533447

- **14 de marzo,** Visita Guiada de estudiantes de la Prepa Tec de Monterrey, Campus Cd. Obregón,

  https://x.com/TEE_Sonora/status/1900637303686787321

- **21 de marzo,** Magistrado Presidente participó en la 24° Sesión Ordinaria del Sistema Estatal para la Igualdad entre Mujeres y Hombres.

  https://x.com/TEE_Sonora/status/1903188193526374743

- **25 de marzo,** asiste Magistrado Presidente a entrevista en uniradio reporte 100.

  https://x.com/TEE_Sonora/status/1904759686231961971

- **25 de marzo,** organización, cobertura y difusión de conferencia Inaugural del Seminario Reforma Judicial en México.

  https://x.com/TEE_Sonora/status/1904568840157290975

- **27 de marzo,** Magistrada por Ministerio de Ley y personal del TEE Sonora, asistieron al foro "Intercambio de ideas, de cara a las elecciones judiciales 2025", organizado por el IEE Sonora.

  https://x.com/TEE_Sonora/status/1905331911117127694

- **8 de abril,** entrega de reconocimiento al TEE Sonora por parte del ISTAI por su excelencia en el cumplimiento de obligaciones de transparencia en la Plataforma Nacional de Transparencia.

  https://x.com/TEE_Sonora/status/1909671328682328235

- **11 abril,** En entrevista con Juan Carlos Zúñiga en Reporte 100 de Uniradio las magistradas Ana Maribel Salcido y Alejandra Velarde hablaron sobre su reciente designación como integrantes del Tribunal Estatal Electoral y los desafíos que asumirán en esta nueva etapa.

  https://x.com/TEE_Sonora/status/1910719247007048088

Tel. 6622 13 51 39 y 6622 13 53 96 contacto@teesonora.org.mx
Carlos Ortiz #35 esquina con Avenida Veracruz, Colonia Country Club.
C.P. 83010, Hermosillo, Sonora

- **23 de abril,** El Magistrado Presidente del TEE Sonora, Dr. Vladimir Gómez Anduro y las Magistradas, la Dra. Ana Maribel Salcido Jashimoto y Lic. Alejandra Velarde Félix, asistieron a la presentación del Sistema SIRNAME, organizado por la Secretaría de las Mujeres.

  https://x.com/TEE_Sonora/status/1915129454562824702
- **25 de abril,** Firma de convenio de colaboración del TEE Sonora y la CEDH Sonora.
  https://x.com/TEE_Sonora/status/1915929469555970104
- **6 de mayo,** Entrevista que realizó Niria Andrade a través de Radio Sonora FM al Magistrado Presidente del TEE Sonora, Dr. Vladimir Gómez Anduro sobre la Elección Judicial.

  https://x.com/TEE_Sonora/status/1919786088173912515

- **13 de mayo**, Asistencia del Magistrado Presidente, Dr. Vladimir Gómez Anduro, a la sesión extraordinaria del Observatorio de Participación Política de las Mujeres en Sonora.

  https://x.com/AlcarazSheila/status/1922467423397282026

- **10 de junio,** Personal del TEE Sonora visitamos escuelas primarias para invitar a niñas y niños a participar en la Convocatoria del Tribunal Electoral Infantil 2025.

  https://x.com/TEE_Sonora/status/1932508310068212220

- **13 de junio,** El Magistrado Presidente del TEE Sonora, Dr. Vladimir Gómez Anduro asistió a la sesión ordinaria del Observatorio de Participación Política de las Mujeres en Sonora.

  https://x.com/TEE_Sonora/status/1933622272604180710

- **17 de junio**, Las magistraturas del TEE Sonora asistieron al Seminario de: “Formación con Perspectiva de Género para Presidentas y Síndicas Municipales”.

  https://x.com/TEE_Sonora/status/1935114909253251208
- **18 de junio,** Las magistraturas del TEE Sonora, asistieron a la sesión del IEE Sonora donde se entregaron constancias de mayoría a las magistraturas electas del Supremo Tribunal de Justicia y del Tribunal de Disciplina Judicial del estado.
  https://x.com/TEE_Sonora/status/1935555449446953141

Tel. 6622 13 51 39 y 6622 13 53 96 contacto@teesonora.org.mx
Carlos Ortiz #35 esquina con Avenida Veracruz, Colonia Country Club.
C.P. 83010, Hermosillo, Sonora

- **20 de junio**, en el marco del Día Internacional del Orgullo LGBTTTIQ+, en el TEE Sonora llevó a cabo la conferencia “Diversidad Sexual y Derechos Humanos”, impartida por la Mtra. Liliana Gabriela Quintero Cota, de la Comisión Estatal de Derechos Humanos.

  https://x.com/TEE_Sonora/status/1936166157440217261

- **2 y 3 de julio,** Seminario de VPG Experiencias Jurisdiccionales Locales, organizado por AMMEL, Tribunal Electoral de Baja California y el TEE Sonora.

  https://x.com/ammeleum/status/1940443014935310535?s=20

- **7 de julio,** Entrevista al entonces Magistrado Presidente del TEE Sonora en UniRadio Sonora.

  https://x.com/uniradiosonora/status/1942239826604155045?s=20

- **7 de julio,** En el marco del Día del Abogado, el entonces Magistrado Presidente del TEE Sonora asistió a la ceremonia organizada por la FAES y CONCAAM.

  https://x.com/TEE_Sonora/status/1943780065013379530?s=20

- **8 de agosto,** Asistencia del entonces Magistrado Presidente al Encuentro Internacional Juzgar con Perspectiva de Género.

  https://x.com/TEE_Sonora/status/1953974157265535194?s=20

- **15 de agosto**, Asistencia de las Magistraturas a la 10ª Consulta Infantil y Juvenil 2024, organizada por el INE Sonora.

  https://x.com/TEE_Sonora/status/1956464221572772271?s=20

- **19 de agosto,** Asistencia de las magistraturas del TEE Sonora a la Clausura del Proceso Electoral Extraordinario del Poder Judicial Local.

  https://x.com/TEE_Sonora/status/1957921748386771102?s=20

- **22 de agosto,** Organización del Seminario Experiencias Locales Elección Judicial 2025 en conjunto con AMMEL**.**

  https://x.com/ammeleum/status/1958924881187545564?s=20

- **26 de agosto,** Asistencia de la Magistrada Alejandra Velarde al Encuentro Nacional de Fiscales Electorales.

  https://x.com/TEE_Sonora/status/1960442649573515643?s=20

Tel. 6622 13 51 39 y 6622 13 53 96 contacto@teesonora.org.mx
Carlos Ortiz #35 esquina con Avenida Veracruz, Colonia Country Club.
C.P. 83010, Hermosillo, Sonora

- **1 de septiembre,** Toma de protesta de las personas juzgadoras electas en la elección extraordinaria del 1 de junio.

  https://x.com/TEE_Sonora/status/1962641700276572359?s=20

- **2 de septiembre,** Toma de protesta de las magistradas en la Asociación de Magistradas y Magistrados Electorales Locales (AMMEL).

  https://x.com/ammeleum/status/1962963696625528998?s=20

- **4 de septiembre,** Asistencia a la sesión solemne de instalación de la Sala Regional Guadalajara del TEPJF.

  https://x.com/SalcidoJashimot/status/1963673188673716288?s=20

- **5 de septiembre**, Asistencia de las magistraturas del TEE al Encuentro Nacional de Magistraturas Electorales organizado por el TEPJF.
  https://x.com/TEE_Sonora/status/1963711368177287486?s=20

- **23 de septiembre**, Asistencia de las magistradas al Encuentro Nacional de Magistradas Electorales.

  https://x.com/TEE_Sonora/status/1970536420659118518?s=20

- **25 de septiembre,** En el marco del mes patrio, personal del TEE, asistió a los honores a la bandera.

  https://x.com/TEE_Sonora/status/1971300703080677804?s=20

- **25 de septiembre,** Asistencia de las magistraturas del TEE al Quinto Foro Regional de Radio y TV, organizado por el INE.

- https://x.com/TEE_Sonora/status/1971322421144875213?s=20

- **30 de septiembre**, Participación del entonces Magistrado Presidente, Dr. Vladimir Gómez Anduro en la Comisión de la Reforma Electoral.

  https://x.com/TEE_Sonora/status/1973160938980385052?s=20

- **2 de octubre.** La Unidad de Género del TEE Sonora asistió a la Vigésima Sexta Sesión Ordinaria del Sistema Estatal de Igualdad, para dar seguimiento a las acciones del Gobierno del Estado de Sonora en materia de derechos de las mujeres.

  https://x.com/SeMujeresSon/status/1973889043860771258?s=20

Tel. 6622 13 51 39 y 6622 13 53 96 contacto@teesonora.org.mx
Carlos Ortiz #35 esquina con Avenida Veracruz, Colonia Country Club.
C.P. 83010, Hermosillo, Sonora

- **8 de octubre.** El entonces Magistrado Presidente, Dr. Vladimir Gómez Anduro, participó en la Audiencia Pública de la Comisión Presidencial para la Reforma Electoral en Sonora, con la ponencia *"Datos para el Fortalecimiento del Modelo Federal de Justicia Electoral"*.

  https://x.com/TEE_Sonora/status/1975973006037090625?s=20

- **8 de octubre.** El entonces Magistrado Presidente del TEE Sonora, Dr. Vladimir Gómez Anduro, asistió a la presentación de la octava edición de la revista digital *Justicia Ciudadana* del Tribunal de Justicia Administrativa del Estado de Sonora, en la que colaboró con el artículo *"Reforma Constitucional en Materia Judicial"*.

  https://x.com/TEE_Sonora/status/1976118214586425603?s=20

- **14 de octubre.** Estudiantes de la Universidad del Valle de México, Campus Hermosillo realizaron una visita guiada al TEE Sonora, con el fin de conocer sus funciones, estructura y labor en la protección de los derechos político-electorales de la ciudadanía.

  https://x.com/TEE_Sonora/status/1978209144709542242?s=20

- **16 de octubre.** En el marco del *Maratón Escuchatorio con Jóvenes 2025*, el Dr. Vladimir Gómez Anduro, Magistrado Presidente del TEE Sonora, participó en el acto inaugural junto a autoridades electorales del país.

  https://x.com/TEE_Sonora/status/1978868702125642005?s=20

- **17 de octubre.** En el marco del aniversario del voto de las mujeres en México, la Lic. Alejandra Velarde Félix, Magistrada del TEE Sonora, participó en el conversatorio *"La Constitución Política de los Estados Unidos Mexicanos con una Mirada Violeta"*, organizado por el TEPJF.

  https://x.com/TEE_Sonora/status/1979311285461487751?s=20

- **19 de octubre.** En el marco del Día Internacional de Lucha contra el Cáncer de Mama, el TEE Sonora.
  https://x.com/TEE_Sonora/status/1980324731007230177?s=20

Tel. 6622 13 51 39 y 6622 13 53 96 contacto@teesonora.org.mx
Carlos Ortiz #35 esquina con Avenida Veracruz, Colonia Country Club.
C.P. 83010, Hermosillo, Sonora

- **21 de octubre.** Se llevó a cabo la instalación del Comité Calificador de la Presea al Poderío de las Mujeres Sonorenses 2025, reconocimiento impulsado por el Congreso del Estado de Sonora, del cual forma parte la Magistrada Alejandra Velarde Félix.

  https://x.com/TEE_Sonora/status/1980838751376142664?s=20

- **27 de octubre.** En el marco del Día Internacional de la Lucha contra el Cáncer de Mama, personal del TEE Sonora participó en el Taller de Autoexploración para la Detección del Cáncer de Mama, impartido por personal del Centro Estatal de Oncología.

  https://x.com/TEE_Sonora/status/1982910715192324193?s=20

- **27 de octubre.** Las Magistradas Alejandra Velarde Félix y Ana Maribel Salcido Jashimoto participaron en la inauguración de la Reunión de Autoridades Electorales de la I Circunscripción 2025, celebrada en La Paz, así como en las mesas de trabajo *"Tecnologías de la información, inteligencia artificial y redes sociales"* y *"Reforma y elección judicial"*.

  https://x.com/TEE_Sonora/status/1982956352352989250?s=20

- **6 de noviembre.** Las magistraturas asistieron a la Sesión Solemne de inicio de funciones del Mtro. Gilberto de Guzmán Bátiz García como Presidente de la Sala Superior del TEPJF.

  https://x.com/TEE_Sonora/status/1986466830207397922?s=20

- **18 de noviembre.** Como parte de las acciones de vinculación institucional, el TEE Sonora impartió la plática "Sentencias que fortalecen la democracia" en la Universidad Unilíder, dirigida a la comunidad universitaria, con la participación de Osbaldo Zavala Martínez como ponente.

  https://x.com/TEE_Sonora/status/1990905902724161638?s=20

- **19 de noviembre.** Las Magistraturas del TEE Sonora participaron en el Primer Foro de Socialización de la iniciativa para adicionar disposiciones a la LIPEES.

  https://x.com/TEE_Sonora/status/1991266665733189686?s=20

Tel. 6622 13 51 39 y 6622 13 53 96 contacto@teesonora.org.mx
Carlos Ortiz #35 esquina con Avenida Veracruz, Colonia Country Club.
C.P. 83010, Hermosillo, Sonora

- **19 de noviembre.** Como parte de las acciones de vinculación institucional, el TEE Sonora impartió la plática “Sentencias que fortalecen la democracia” en la Universidad del Valle de México, con la participación de personal jurisdiccional como expositores.

  https://x.com/TEE_Sonora/status/1991321660100665761?s=20

- **19 de noviembre.** Las Magistradas Alejandra Velarde Félix y Ana Maribel Salcido Jashimoto asistieron a la Gran Final del Debate Juvenil Sonora 2025, organizada por el Instituto Estatal Electoral de Sonora.

  https://x.com/CongresoSon/status/1991257396187172915?s=20

- **19 de noviembre.** El Dr. Vladimir Gómez Anduro, entonces Magistrado Presidente del **TEE Sonora**, participó en el webinario *“Centralización electoral: ¿Ahorro o riesgo democrático?”*.

  https://x.com/TEE_Sonora/status/1991344645457211518?s=20

- **20 de noviembre.** El entonces Magistrado Presidente Vladimir Gómez impartió la plática *“Sentencias que fortalecen la democracia”* a estudiantes de la Licenciatura en Derecho de la UNISON.

  https://x.com/TEE_Sonora/status/1991686736540549461?s=20

- **21 de noviembre.** La Defensoría Pública Electoral del TEPJF, en conjunto con el TEE Sonora, realizó el evento *“Diálogos con la Defensoría Pública Electoral”* en Hermosillo.

  https://x.com/TEE_Sonora/status/1991909705191718913?s=20

- **28 de noviembre.** El TEE Sonora recibió a estudiantes de la Instituto Pioneros Bicultural, de Ciudad Obregón, quienes realizaron una visita guiada para conocer las funciones del Tribunal y su labor en materia de justicia electoral.

  https://x.com/TEE_Sonora/status/1994551510056013977?s=20

- **28 de noviembre.** Las magistraturas asistieron al evento *“Ni una más, ni una menos”*, organizado por IEE Sonora, en el marco: Día Internacional de la Eliminación de la Violencia contra la Mujer.

  https://x.com/TEE_Sonora/status/1994582730294821166?s=20

Tel. 6622 13 51 39 y 6622 13 53 96 contacto@teesonora.org.mx
Carlos Ortiz #35 esquina con Avenida Veracruz, Colonia Country Club.
C.P. 83010, Hermosillo, Sonora

- **2 de diciembre.** El entonces Magistrado Pte. Dr. Vladimir Gómez, participó en la presentación del libro “Manual para la aplicación de la perspectiva de género en materia de derechos político-electorales de las mujeres en México”, en el marco de la FIL de Guadalajara 2025.

  https://x.com/TEE_Sonora/status/1996374693977149535?s=20

- **12 de diciembre.** Las magistraturas asistieron a la Instalación de la Mesa Naranja para Prevenir la Violencia Política contra las Mujeres, organizada por el Congreso del Estado de Sonora.

  https://x.com/TEE_Sonora/status/1999586800407576776?s=20

- **15 de diciembre.** En el marco de la Reforma Electoral, el Magistrado Vladimir Gómez participó en una reunión de trabajo de la AMMEL con Pablo Gómez Álvarez, Presidente de la Comisión Presidencial para la Reforma Electoral, en la que se acordó presentar una propuesta de iniciativa en materia de tribunales electorales.

  https://x.com/ammeleum/status/2000660816396444017?s=20

- **16 de diciembre.** El TEE Sonora y la Universidad Unilíder firmaron un Convenio de Colaboración Institucional para fortalecer la vinculación entre la justicia electoral y la academia.

  https://x.com/TEE_Sonora/status/2001042877384925369?s=20

Transmisión y publicación de sesiones públicas

Como parte de la transparencia el Tribunal Estatal Electoral difunde en tiempo real las sesiones públicas celebradas por este órgano jurisdiccional. A continuación se enlistan las que se desarrollaron en 2025:

- **22 de enero,** Sesión Pública del TEE Sonora

  https://www.youtube.com/live/bHX4F6q9iZo?si=aU0d2cfGyA40zaoQ

- **29 de enero,** Sesión Pública del TEE Sonora

  https://www.youtube.com/live/KUEGP5jgMgU?si=i5SrxEq_G1QoXEse

Tel. 6622 13 51 39 y 6622 13 53 96 contacto@teesonora.org.mx
Carlos Ortiz #35 esquina con Avenida Veracruz, Colonia Country Club.
C.P. 83010, Hermosillo, Sonora

- **07 de febrero,** Sesión Pública del TEE Sonora
  https://www.youtube.com/live/jKB0yRDKzy4?si=gL3D9ISn_xIvCQc7
- **17 de febrero,** Sesión Pública del TEE Sonora
  https://www.youtube.com/live/_wi7-jiCSMw?si=7pzQ_2Ct-OOi88e7
- **03 de marzo,** Sesión Pública del TEE Sonora
  https://www.youtube.com/live/IOIWKWsI4HA?si=QCqgHMe7mFVYjoht
- **11 de marzo,** Sesión Pública del TEE Sonora
  https://www.youtube.com/live/kt4LZBAXRIs?si=5bCE0wnpm4_aNzzW
- **31 de marzo,** Sesión Pública del TEE Sonora
  https://www.youtube.com/live/xjgB2EN89Vg?si=eguw8m7lZpmvhKwi
- **2 de abril,** Sesión Pública del TEE Sonora
  https://www.youtube.com/live/Fqwx2rhCoek?si=5kx3uvHB_q0ZmE97
- **8 de abril,** Sesión Pública del TEE Sonora
  https://www.youtube.com/live/NMNzWG8-UKQ?si=mtxVLzMMBlD0AnIn
- **8 de mayo,** Sesión Pública del TEE Sonora
  https://www.youtube.com/live/qDVVNJLOhig?si=Zv8XX1Li_O2CxFiI
- **9 de mayo,** Sesión Pública del TEE Sonora
  https://www.youtube.com/live/TaC-K4ZQeZY?si=XXGGRwgIhipebdHo
- **23 de mayo,** Sesión Pública del TEE Sonora
  https://www.youtube.com/live/nWREXQJHQSk?si=Z5beIB1I-5_TxtfH
- **11 de junio,** Sesión Pública del TEE Sonora
  https://www.youtube.com/live/ME1dwT0DdDI?si=nJ4kNZRgrNY3o0Qs
- **12 de junio,** Sesión Pública del TEE Sonora
  https://www.youtube.com/live/B_JE6UmlrnC?si=B-nJkFt-4phwDBML
- **31 de julio,** Sesión Pública del TEE Sonora
  https://www.youtube.com/live/QDA3UAtrBpQ?si=JBlSrcQAiNUDbhT3

Tel. 6622 13 51 39 y 6622 13 53 96 contacto@teesonora.org.mx
Carlos Ortiz #35 esquina con Avenida Veracruz, Colonia Country Club.
C.P. 83010, Hermosillo, Sonora

- **1 de septiembre,** Sesión Pública del TEE Sonora https://www.youtube.com/live/OaAGZ1e-Yn0?si=r9kWisnbY8HJUhDE
- **9 de septiembre,** Sesión Pública del TEE Sonora https://www.youtube.com/live/OpX7S8hVXNw?si=YSa8_QGXm8SgYcMb
- **7 de octubre,** Sesión Pública del TEE Sonora https://www.youtube.com/live/UwkBJBuNsH8?si=oiehkMRyfFMRPd2L
- **9 de octubre,** Sesión Pública del TEE Sonora https://www.youtube.com/live/YzqwAM3_SKg?si=h-ZevJEqQaXAgZTa
- **21 de noviembre,** Sesión Pública del TEE Sonora https://www.youtube.com/live/Kt9HmCWMyQA?si=SbG9sEbbGZ6ndKlu
- **12 de diciembre,** Sesión Pública del TEE Sonora https://www.youtube.com/live/T_50BiPcosU?si=dvmlSdiKp76yUr5D

Otras actividades

- ***Cápsulas informativas de las Elecciones Judiciales 2025***

Tel. 6622 13 51 39 y 6622 13 53 96 contacto@teesonora.org.mx
Carlos Ortiz #35 esquina con Avenida Veracruz, Colonia Country Club.
C.P. 83010, Hermosillo, Sonora

- ***Infografías de las Elecciones Judiciales 2025***

- ***Difusión de convocatorias***

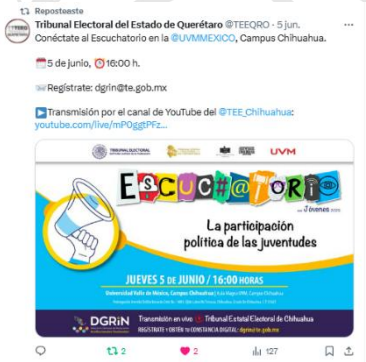

Tel. 6622 13 51 39 y 6622 13 53 96 contacto@teesonora.org.mx
Carlos Ortiz #35 esquina con Avenida Veracruz, Colonia Country Club.
C.P. 83010, Hermosillo, Sonora

- ***Infografías de fechas cívicas y día naranja***

Tel. 6622 13 51 39 y 6622 13 53 96 contacto@teesonora.org.mx
Carlos Ortiz #35 esquina con Avenida Veracruz, Colonia Country Club.
C.P. 83010, Hermosillo, Sonora

- ***Elaboración de boletines informativos***

Como parte de las actividades del área de Comunicación del Tribunal Estatal Electoral de Sonora, se elaboraron boletines informativos de manera sistemática, tanto para cada sesión del Pleno como para los eventos institucionales organizados por el Tribunal.

Durante el ejercicio 2025 se elaboraron un total de 26 boletines,[24] los cuales fueron publicados en el sitio web institucional y posteriormente difundidos a través de las redes sociales oficiales del Tribunal, con el objetivo de informar de manera oportuna a la ciudadanía sobre las decisiones, actividades y acciones relevantes del órgano jurisdiccional, fortaleciendo la transparencia, la rendición de cuentas y la máxima publicidad de la función electoral.

- ***Actualización y mantenimiento del portal web institucional***

Durante el ejercicio 2025, el área de Comunicación del Tribunal Estatal Electoral de Sonora realizó de manera permanente acciones de actualización y mantenimiento del portal web institucional, con el objetivo de garantizar el acceso oportuno, claro y confiable a la información pública relacionada con las funciones, actividades y resoluciones de este órgano jurisdiccional.

Las acciones desarrolladas incluyeron la publicación y actualización de contenidos institucionales, como boletines informativos, avisos, comunicados, galería de fotos, actividades recientes, campañas, convocatorias y transmisiones de sesiones públicas, así como la revisión continua del funcionamiento del sitio, contribuyendo al fortalecimiento de la transparencia, la rendición de cuentas y la máxima publicidad de la información en materia de justicia electoral.

3.2.7. Acciones de informática

Asesoría y soporte técnico

Se brindó asesoría y soporte técnico al 100% del personal de las diferentes áreas que lo solicitaron, con el fin de agilizar las tareas asignadas por los titulares de cada área y por la Presidencia.

[24] Consultables en: https://www.teesonora.org.mx/boletines/default

Tel. 6622 13 51 39 y 6622 13 53 96 contacto@teesonora.org.mx
Carlos Ortiz #35 esquina con Avenida Veracruz, Colonia Country Club.
C.P. 83010, Hermosillo, Sonora

Se llevó un registro detallado en bitácora, que incluye, área solicitante, nombre del solicitante y tipo de servicio.

Diagnóstico y renovación de equipos

Se realizó un diagnóstico para identificar equipos con mayor antigüedad, con el propósito de planificar su renovación. Como resultado, se adquirieron nuevos equipos para diversas áreas, reemplazando aquellos obsoletos o próximos a serlo.

- 7 computadoras de escritorio con monitor, teclado, mouse, bocinas y cableado.
- 1 laptop.
- 1 impresora a color.
- 3 monitores.

Se llevaron a cabo servicios preventivos y correctivos programados de los bienes informáticos del Tribunal, garantizando su óptimo funcionamiento. Asimismo, se atendieron oportunamente solicitudes prioritarias para asegurar la continuidad operativa de las áreas.

Se respaldó información crítica perteneciente a sistemas administrativos y jurisdiccionales, incluyendo: Software de administración y armonización contable; Software CONTPAQ para contabilidad y nóminas y el portal institucional que aloja información jurisdiccional, de transparencia y actividades interinstitucionales.

Se diseñaron, desarrollaron e implementaron dos sitios web asignados por Presidencia, con el objetivo de fortalecer la difusión institucional y mejorar la presentación de información relevante al público.

https://unidadgenero.teesonora-metas.com.mx/

https://oppmujeressonora.org.mx/

Sistema de Captura de Metas:

Se desarrolló un sistema interno mediante el cual el personal de cada área puede capturar, actualizar y dar seguimiento a sus metas anuales, permitiendo una mejor organización, control y evaluación del desempeño institucional.

https://teesonora-metas.com.mx/

Tel. 6622 13 51 39 y 6622 13 53 96 contacto@teesonora.org.mx
Carlos Ortiz #35 esquina con Avenida Veracruz, Colonia Country Club.
C.P. 83010, Hermosillo, Sonora

Soporte técnico en sesiones y audiencias:

A lo largo del año se brindó apoyo técnico por parte de la Unidad de Informática en la cobertura de 24 sesiones públicas, las cuales fueron transmitidas en vivo a través de la plataforma YouTube. Asimismo, se otorgó asistencia técnica en la realización de 11 audiencias de alegatos celebradas vía Zoom, garantizando el correcto funcionamiento de los medios tecnológicos y la continuidad de las actividades institucionales.

4. Seguimiento del desempeño institucional

A continuación, se presentan los indicadores del Programa de Gestión Institucional (PGI), los indicadores de la Matriz de Indicadores de Resultados 2025, así como a los del Programa Operativo Anual 2025.

Tabla 20. Indicadores de los Objetivos del Programa de Gestión Institucional

Programa de Gestión Institucional				
	Línea base	**Resultados**		
Nombre del Indicador	**2022**	**2023**	**2024**	**2025**
Promedio de días en los que declara que las resoluciones han causado estado	176 días	49 días	65	133
Promedio de días de resolución de los medios de impugnación, juicio y procedimientos sancionadores	13.2 días	11.5 días	8	11.81
Promedio de días en los que se tramita la admisión de los medios de impugnación	9.9 días	11.2 días	12.7	11.30
Promedio de días en los que se dicta auto de recepción de los medios de impugnación sometidos a consideración del Tribunal	1.63 días	1.95 días	N/D	1
Porcentaje de avance en el proceso de implementación del Sistema Institucional de Archivo	N/D	35%	45%	100%
Porcentaje de avance en el proceso de implementación del Sistema de Gestión Integral de Expedientes Judiciales	N/D	45%	50%	60%
Promedio de horas de acciones de capacitación cursadas por el personal jurisdiccional	21.72 h/pers	44.3 h/pers	31	95 horas/ pers
Porcentaje de datos abiertos derivados de la implementación del Programa de Gestión Institucional publicados en la página de Internet del Tribunal	0%	100%	85%	93%
Porcentaje de cumplimiento de las obligaciones de transparencia	77.77%	100%	94%	100%
Porcentaje de personal capacitado en materia de responsabilidades conforme a los sistemas anticorrupción estatal y nacional.	N/D	82%	N/D	N/D
Porcentaje de personal capacitado en materia de obligaciones de Transparencia	N/D	100%	N/D	100%
Porcentaje de observaciones derivadas de la Revisión de la Cuenta Pública solventadas dentro del término legal.	64%	100%	100%	80%
Porcentaje de eficacia en el cumplimiento de metas estratégicas y de gestión de la Matriz de Indicadores de Resultados (MIR) y del Programa Operativo Anual (POA)	14.22%	97%	98%	98%
Promedio de horas de acciones en materia de capacitación cursadas por el personal administrativo	22.04 h/pers	28.95 h/pers	42.1	65 horas/ pers
N/D= NO DISPONIBLE				

Fuente: Coordinación de Planeación y Evaluación del Desempeño

Tel. 6622 13 51 39 y 6622 13 53 96 contacto@teesonora.org.mx
Carlos Ortiz #35 esquina con Avenida Veracruz, Colonia Country Club.
C.P. 83010, Hermosillo, Sonora

Indicadores de la Matriz de Indicadores de Resultados y POA 2025

La MIR y el POA 2025 del Tribunal en su conjunto se conformó por una batería de 18 indicadores, en uno no se generó información nueva, en 15 se logró un resultado del 100% y en dos se obtuvo desempeño de 80% o más, como se muestra en las siguientes tablas.

Tabla 21. Matriz de Indicadores de Resultados 2025

NOMBRE DEL INDICADOR	Línea Base	Meta	Meta	Resultado 2025
	2023	2024	2025	
Porcentaje de la población que tiene mucha confianza y algo de confianza en las Instituciones electorales de Sonora	55.7 (2023)	56%	56%	ND
Promedio de días en los que emite el auto en el que se declara que la resolución ha causado estado	176 (2022)	165 días	150	133
Porcentaje de medios de impugnación, procedimientos sancionadores y juicios orales atendidos en tiempo y forma	100%	100%	100%	100%
Promedio de días en los que se admiten los medios de impugnación	11.3 (2021)	11 días	12	11.30
Porcentaje de cumplimiento de las metas del programa anual de trabajo de la Unidad de Género	ND	80%	100%	100%
Porcentaje de cumplimiento de las obligaciones de transparencia	77.7 (2022)	89.4%	100%	100%
Porcentaje de avance del programa anual de trabajo de la Coordinación General de Administración	ND	87.5%	100%	100%
Promedio de horas de capacitación cursadas por el personal del tribunal	37.6	50 horas	50	79 horas
Informe del 100% de solventación de las observaciones derivadas de la revisión de la cuenta pública dentro del término legal	75% (2022)	100%	100%	80%
Porcentaje de cumplimiento de metas estratégicas y de gestión de la matriz de indicadores de resultados y del programa operativo anual	14.3%	80%	80%	98%

Fuente: Coordinación de Planeación y Evaluación del Desempeño

Tel. 6622 13 51 39 y 6622 13 53 96 contacto@teesonora.org.mx
Carlos Ortiz #35 esquina con Avenida Veracruz, Colonia Country Club.
C.P. 83010, Hermosillo, Sonora

Tabla 22. Programa Operativo Anual 2025

Actividad	Entregable	Programación				Meta Anual	Avance
		I	II	III	IV		
Informe de resultado de la implementación y evaluación del marco integrado de control	Informe	1	1	1	1	4	100%
Promedio de días de resolución de los medios de impugnación, juicios orales y procedimientos Sancionadores	Informe de promedio de días	0	0	0	11	11	93% (11.75 días)
Informe de avance en la implementación del sistema institucional de archivo	Reporte	85%	90%	95%	100%	100%	100%
Informe de acciones realizadas en materia de cómputo e informática	Reporte, bitácora	1	1	1	1	4	100%
Informe de atención a litigios en los que el Tribunal sea parte	Informe	1	1	1	1	4	100%
Porcentaje de cumplimiento del Programa Anual de Trabajo de la Coordinación de Comunicación y Vinculación	Informe de metas	2	2	2	2	8	100%
Porcentaje de instrumentos normativos y administrativos elaborados o actualizados	Documentos	2/2	1/1	3/3	1/1	7/7	100%
Reporte estadístico de la actividad jurisdiccional	Reportes	1	1	1	1	4	100%

Fuente: Coordinación de Planeación y Evaluación del Desempeño

Tel. 6622 13 51 39 y 6622 13 53 96 contacto@teesonora.org.mx
Carlos Ortiz #35 esquina con Avenida Veracruz, Colonia Country Club.
C.P. 83010, Hermosillo, Sonora

Glosario

Administración adjetiva. Son las áreas administrativas a cargo de la función adjetiva de una organización, sin las cuales resultaría imposible llevar a cabo la función sustantiva. En el Tribunal esta administración se compone de coordinaciones y unidades administrativas.

Administración sustantiva. Son las áreas administrativas a cargo de la función sustantiva de una organización, por lo tanto, son las áreas a través de las cuales una organización logra los objetivos de su función social. En el ámbito de la administración sustantiva, el Tribunal cuenta con tres magistraturas y una Secretaría General.

Asuntos del régimen sancionador. Comprenden los siguientes juicios y procedimientos locales de competencia de este Tribunal: Juicio Oral Sancionador (JOS), Procedimiento Ordinario Sancionador (POS) y Procedimiento Sancionador de Violencia Política contra las Mujeres en Razón de Género (PSVG).

Capacidades Institucionales. Componentes de la gestión institucional con los que cuenta una organización para llevar a cabo su función social y cumplir con sus objetivos de manera efectiva y eficiente.

Estrategias. Conjunto de acciones que se diseñan e implementan por una organización con el fin de aprovechar las oportunidades de mejora detectadas a través de un diagnóstico del desempeño de sus áreas adjetivas y sustantivas.

Evaluación. Es el análisis sistemático y objetivo de los programas para determinar su congruencia y analizar el logro de sus objetivos y metas, para identificar su eficiencia, eficacia, calidad, resultados, impacto y sostenibilidad.

Función adjetiva. Son las actividades organizacionales subyacentes, o que sirven de apoyo, a las actividades sustantivas y son necesarias en todas las organizaciones. En el Tribunal éstas consisten en: planeación, organización, dirección coordinación y presupuestación.

Función constitucional del Tribunal Estatal Electoral de Sonora. Es la función social del Tribunal, establecida en el artículo 22 de la Constitución local, consistente en la Impartición de justicia en materia electoral en el estado de Sonora.

Función sustantiva. Son las actividades organizacionales orientadas al cumplimiento de la función social o razón de existencia de una organización pública, social o privada. En el caso del Tribunal, se trata de aquellas actividades organizacionales dirigidas al cumplimiento de su función constitucional de impartir justicia en materia electoral en el estado de Sonora.

Tel. 6622 13 51 39 y 6622 13 53 96 contacto@teesonora.org.mx
Carlos Ortiz #35 esquina con Avenida Veracruz, Colonia Country Club.
C.P. 83010, Hermosillo, Sonora

Gobernanza electoral. Se define como la relación entre los actores políticos y las autoridades electorales, en el marco de un proceso comicial competitivo con reglas conocidas y procedimientos adoptados por los participantes.

Indicadores. Son la expresión cuantitativa correspondiente a un índice, medida, cociente o fórmula, que establece un parámetro del avance en el cumplimiento de los objetivos y metas.

JEEPJ: Medio de impugnación local denominado “Juicio Electoral para la Elección de Personas Juzgadoras”.

JE: Medio de impugnación local denominado “Juicio Electoral”.

JDC: Medio de impugnación local denominado “Juicio para la protección de los derechos político- electorales de la ciudadanía (JDC)”.

JOS: Juicio del régimen sancionador local denominado “Juicio Oral Sancionador”.

Líneas de acción. Son la expresión concreta de cómo la organización se propone alcanzar los objetivos institucionales.

Medios de impugnación. Comprenden los siguientes juicios y recursos locales de competencia de este Tribunal: Juicio Electoral (JE), Juicio Electoral para la elección de personas juzgadoras (JEEPJ), Juicio para la protección de los derechos político- electorales de la ciudadanía (JDC), Recurso de Apelación (RA), Recurso de Queja (RQ) y Recurso de Reconsideración (REC).

Meta. Dimensionamiento cuantitativo del objetivo que se pretende alcanzar en términos de cantidad, tiempo y espacio determinados.

MIR. Matriz de Indicadores para Resultados. Es la herramienta de planeación que identifica en forma resumida los objetivos de un programa, incorpora los indicadores de resultados y gestión que miden dichos objetivos; especifica los medios para obtener y verificar la información de los indicadores, e incluye los riesgos y contingencias que pueden afectar el desempeño del programa.

Objetivo. Expresión cualitativa de un propósito que se pretende alcanzar en un tiempo y espacio específicos a través de determinadas acciones.

Objetivos institucionales. Son los resultados que la institución desea alcanzar a través de la ejecución de determinadas acciones, hacia dónde deben dirigirse los esfuerzos y recursos en un tiempo determinado.

Tel. 6622 13 51 39 y 6622 13 53 96 contacto@teesonora.org.mx
Carlos Ortiz #35 esquina con Avenida Veracruz, Colonia Country Club.
C.P. 83010, Hermosillo, Sonora

ODS. Objetivos del Desarrollo Sostenible. Son el corazón de la Agenda 2030 y muestran una mirada integral, indivisible y una colaboración internacional renovada. En conjunto, prevén que los países intensificarán los esfuerzos para poner fin a la pobreza en todas sus formas, reducir la desigualdad y luchar contra el cambio climático garantizando, al mismo tiempo, que nadie se quede atrás.

Oportunidades de mejora. Espacios de acción detectados en una organización para minimizar el efecto de los problemas y atacar sus causas.

PED. Plan Estatal de Desarrollo. Es el documento que precisa los objetivos estatales, estrategias, líneas de acción y prioridades del desarrollo integral del Estado.

PGI. Programa de Gestión Institucional. Es el instrumento de planeación que, conforme a sus atribuciones, deben elaborar los Organismos Constitucionales Autónomos contemplados en la Constitución local. Este programa tiene como finalidad establecer objetivos institucionales, estrategias y líneas de acción cuya consecución asegure cumplir eficientemente su función social constitucional.

PND. Plan Nacional de Desarrollo. Es el documento que precisa los objetivos nacionales, la estrategia y las prioridades del desarrollo integral, equitativo, incluyente, sustentable y sostenible del país, el cual contiene previsiones sobre los recursos que serán asignados a tales fines; determina los instrumentos y responsables de su ejecución; establece los lineamientos de política de carácter global, sectorial y regional; asimismo, sus previsiones se refieren al conjunto de la actividad económica, social, ambiental y cultural, y rige el contenido de los programas que se generen en el Sistema Nacional de Planeación Democrática.

POS: Procedimiento del régimen sancionador local denominado “Procedimiento Ordinario Sancionador”.

PSVG: Procedimiento del régimen sancionador local denominado “Procedimiento Sancionador de Violencia Política contra las Mujeres en Razón de Género”

RA: Medio de impugnación local denominado “Recurso de Apelación”.

REC: Medio de impugnación local denominado “Recurso de Reconsideración”.

RQ: Medio de impugnación local denominado “Recurso de Queja”.

Seguimiento. Es la verificación del desempeño el nivel de cumplimiento de objetivos y metas.

TEES/ TEE Sonora. Tribunal Estatal Electoral de Sonora.

TEPJF. Tribunal Electoral del Poder Judicial de la Federación.

Tel. 6622 13 51 39 y 6622 13 53 96 contacto@teesonora.org.mx
Carlos Ortiz #35 esquina con Avenida Veracruz, Colonia Country Club.
C.P. 83010, Hermosillo, Sonora

Redes sociales y correo electrónico de contacto

YouTube
https://www.youtube.com/channel/UCTzceZSwCk0tzMREtG0LZQQ

X
https://x.com/TEE_Sonora

Instagram
https://www.instagram.com/teesonora/

Facebook
https://www.facebook.com/TEESonora

Correo electrónico
contacto@teesonora.org.mx

Tel. 6622 13 51 39 y 6622 13 53 96 contacto@teesonora.org.mx
Carlos Ortiz #35 esquina con Avenida Veracruz, Colonia Country Club.
C.P. 83010, Hermosillo, Sonora